TECHE UDINE

MANOSCRITTI

FONDO JOPPI

Manoscritto n. J_MSS_0551

I manoscritti che compongono compongono il fondo, assieme alle migliaia di testi a stampa - compresi rari incunaboli e cinquecentine - il Fondo Joppi, sono quasi esclusivamente di interesse friulano. La raccolta si è formata nell'arco di una sessantina di anni grazie alle ricerche di Vincenzo ed Antonio Joppi.

Collocazione:

Biblioteca Civica "Vincenzo Joppi", Udine - Inventario dei manoscritti del Fondo Joppi
https://www.techeudine.it/fondo-joppi
https://www.sbhu.it/

Mſſo

Spogli

storici

Aqui=

leiesi

551
Y OPPI

BIBLIOTECA
CIVICA
DI
UDINE

S. Girolamo scrivendo da Aquileja così si esprime: Filius hominis non habet ubi caput reclinet, et tu (Heliodore) amplas porticus, et ingentia tectorum spatia metiris. ~

(Dicitur ex historia Aquilejensi quomodo Genius esse adversus Chaunos, antequam reperiretur et destrueretur illa urbs decivis in judicij hominum, et scimus a Paulo Diacono quomodo quedam digna celebritate ingressum utile portus quam effectivi impudicitiae unius Dei fecit in flumine quod prope decurrebat donec fuit de castitatem et pudicitiam incolumem servandam. ~ (vide a S. 1849.)

Vidiceram nec eo debere uideri
aliquid uerum dici, quia elo=
quenter dictum; nec eo falsum,
quia incomposite. S. Augustini.
Confess. lib. V. Cap. VI.

AQVILEIA

Questo è il disegno d'un sigillo antico di bronzo, nel quale stà scritto in lettere Teutonice, Vrbs hec Aquilegia Caput est Italie. Questo sigillo fù ultimamente acquistato in Aquileia dal Sig.r Baron Scot Danese, e da me esattamente qui sopra copiato dall'originale.

Gerardo Vossio dice, che in tutti li codici stà scritto Aquilegia, e non Aquileia; così detta non dall'Aquila, ma

+ 1 a legendis aquis. Quindi Plauto: si pluet
aquilegio iuuabo.
Il Cardinal Noris nella Dissertazione del
V. Sinodo, oue consulta le nouità de P. Siv:
mondo scriue, che Aquileia Metropolis
Italiæ diceuda est. Papa Gio: XIX nel
diploma a Popone: concedimus et confir:
mamus uobis, uestrisque successoribus Pa:
triarcham Sanctæ Aquileiensis Ecclesiæ fo:
re Caput et Metropolim super omnes Ita:
liæ Ecclesias. L'Imp. Giustiniano nella
nouella XXIX. Aquileia omnium urbi:
um sub occidente maxima. Erodiano:
maximam Italiæ urbem. L'Imp. Giulia:
ano: Opulentum emporium. Procopio:
prædivitem atque immensa ciuitatem.
quitpraudo: urbem magnam, atque im:
mensum in modum frequentem. Gl
Sabellico: alteram post Romam in Italia
lumen. Volfango Lazio: Romæ æmulam
urbem. Gl Panzirolo: primam post Ro:
mam in Italia. Il Pre Filippo Ferrari
Roma eccepta omnium Italicarum
primam. Il Baronio, l'Vghelli, il
Tomasini: alteram Romam. Strabone:
Opus Romanorum Aquileia est muni:
tum aduersus supra illam habitantes bar:
baros. Filostorgio 2. anni prima che

fosse ruinata da Attila la chiama Maynam. L'autore della prima parte del Chronicon Paschale che scrisse, sotto i figli di Costantino, la chiama, metropoli della provincia Venezia, da cent'anni prima che fosse distrutta. Gl Panziroło: Prætectus classis Venetum Aquileię stationem habebat. Gl Cardinal Noris, Consularis autem degebat Aquileię, quę prima provinciæ civitas erat. Martiale: et hu[illegible]ędco felix Aquileia Timavo. Silio Italico: nec non cum Venetis Aquileia perfurit armis. Giornande Goto: Athila Aquileiensium obsedit civitatem, quę metropolis est Venetiarum. Paolo Diacono: Huius Venetię Aquileia civitas caput existit. Gl Panziroło: Venetię metropolis erat Aquileia. Gl Cluverio: Caput tunc fuit Aquileia totius Venetię. L'Ughelli: sub posterioribus Imperatoribus totius Venetę regionis caput habita est Aquileia. Claudio Salmasio: Venetię erat metropolis Aquileia. Gl Pre Ferrari: Caput Venetię olim fuit Aquileia &c.

Serie cronologica de Patriarchi d'Aquileia

Anni di Cristo	nº	Nomi de Patriarchi di Aquileia
50. —	1.	S. Ermagora
71. —	2.	S. Hilario
97. —	3.	Grisogono I
117. —	4.	Teodoro
151. —	5.	Crisogono II
153. —	6.	Agapito
190. —	7.	Fortunato I.
210. —	8.	Stefano I.
224. —	9.	Valerio
253. —	10.	Massimo I.
263. —	11.	S. Quirino
309. —	12.	Benedetto
334. —	13.	Fortunaziano
362. —	14.	S. Valeriano
369. —	15.	S. Cromazio
414. —	16.	Agostino I.
424. —	17.	Adolfo

Anni di Cristo	nº	Nomi de Patriarchi d'Aquileia
433.	18.	Massimo. 2.
439.	19.	Januario
446.	20.	Secondo
490.	21.	S. Niceta
511	22.	Marcelliano
544.	23.	Marcellino
517.	24.	Steffano 2.
528.	25.	Macedonio
554.	26.	Paolino. 1.
571.	27.	Probino
574.	28.	Elia
586.	29.	Seuero. 1.
605.	30.	Giouanni. 1.
633.	31.	Marciniano
646.	32.	Massimo. 3.
660.	33.	Giouanni. 2.
676.	34.	Pietro. 1.
718.	35.	Seuero. 2.
730.	36.	Calisto
765.	37.	Sigualdo
776.	38.	S. Paolino. 2.
803.	39.	Vrbano
805.	40.	Massentio
846.	41.	Andrea

Anni di Cristo	nº	Nomi de Patriarchi d'Aquileia
656.	42.	Venantio
673.	43.	Endelmario
678.	44.	Lupo. 1.
679.	45.	Valperto
684.	46.	Federico I
697.	47.	Leone
904.	48.	Orso
932.	49.	Lupo. 2.
948.	50.	Engelfrido
963.	51.	Rodoaldo
994.	52.	Giouanni. 3.
1016.	53.	Popone
1043.	54	Eberardo
1050.	55	Gottopoldo
1068.	56.	Rauengerio
1069.	57.	Sigeardo [illegible]
1074.	58.	Arigo [illegible]
1063.	59.	Federico II
1085.	60.	Vodorlico [illegible]
1113.	61	Gerardo
1130.	62.	Pellegrino
1161.	63.	Vldrico
1181.	64.	Goltifrido

Anni di Cristo	nº	Nomi de Patriarchi d'Aquileia
1196.	65	Pellegrino 2.
1206	66	Volchero
1218.	67	Bertoldo, o Pertoldo
1251	68	Gregorio
1269	69	Filippo. 1.
1273	70	Raimondo Torriano
1298	71	Corrado
1299	72	Pietro 2. Piero
1301	73	Pagano. 1. è lo stesso de il 11
1302	74	Ottobono
1311	75	Gillone
1317	76	Castonio Ieriano
1318	77	Pagano. 2. è lo stesso de il 1. [illegible]
1334	78	Bertrando
1350	79	Niccolò. 1.
1358	80	Lodouico. 1. Torriano
1364	81	Marquardo
1381	82	Filippo. 2.
1388	83	Giouanni. 4.
1395	84	Antonio. 1. Caietano
1402	85	Antonio 2. Pancera
1407	86	Antonio 3.
1412	87	Lodouico 2 di Tech
1431	88	Alessandro
1437	89	Giouanni. 5.

Anni di Cristo	nº	Nomi de Patriarchi di Aquileia
1440 —	90	Lodouico 3
1461 —	91	Marco 1. Bembo Batto
1467 —	92	Ermolao 1. Barb.
1492 —	93	Niccolò 2. Donato
1497 —	94	Domenico Grimi
1523 —	95	Marino Grimani
1538 —	96	Marco 2. Grimani
1546 —	97	Giouanni 6. Grimani
1586 —	98	Daniello Giustiniani
1592 —	99	Francesco Barbaro
1615 —	100	Ermolao 2. Barbaro
1622 —	101	Antonio 4. Grimani
1624 —	102	Agostino 2. Gradenico
1629 —	103	Marco 3. Gradenico
1656 —	104	Girolamo Gradenico
1658 —	105	Giouanni 7. Delfino
1700 —	106	Dionisio Delfino
1736 —	107	Daniele Delfino Card. I Arciu.
1762 —	108	Bortolom. Gradenico Arc.
1789 —	109	Gio. Batt. Gradenico Arc.

Dopo cacciati dal Friuli i Francesi
fu da Romani fondata la Città di
Aquileia l'anno dalla fondazione di
Roma 569. o come altri vuole 573,
che corrisponde all'anno 184, ouero
180 auanti l'auenimento di Cristo. Ella
fu dedotta Colonia Latina da trium-
ui P. Cornelio Nasica, C. Flaminio, e
L. Manlio Acidino, che ui condussero
tre milla fanti. Fu poi accresciuta
dieci o dodeci anni dopo di mille e
cinquecento famiglie, condotte dai
triumuiri T. Annio Fusco, P. Decio Su-
bulo, e M. Cornelio Cetego.
L'anno di Cristo 44 San Pietro mandò
San Marco in Aquileia, doue nell'
anno 46 conuertì Hermagora

e molti altri. Negli annali dello spondano all'anno 45 si legge: Refertur traditione magis quam antiquorum certo testimonio, ipsumet Marcum, Euangelium suum, quod Rome latine scripserat, cum postea Aquileię moraretur, missus illuc a Petro ad eam erigendam ecclesiam, in Grecum transtulisse, ipsumque originale dicitur Aquileię asseruatum: Venetias demum transiturum esse. San Marco dimorò in Aquileia quattro anni, dove dopo fondata la fede Cristiana, disideroso di riueder San Pietro, si trasferì a Roma conducendo seco Crisogono, che da San Pietro fù consagrato Vescono d'Aquileia l'anno 46, come uuole il Baronio, e 50, come uuole il Palladio. In un Breuiario antico Aquileiese, ritrouato nell'archiuio capitolare di Trieste, stà scritto in lettere longobarde: Marcus uehementi accensus desiderio uidendi Petrum Romam pergenit, Hermagoramque secum duxit, ubi pontificatus petram, et uexillum sacrum suscipiens manu Petri Apostoli Protoepiscopus ordinatur Aquileię. Beatus Marcus Alexandriam per-

vescit, atque Hermagoras Aquileiam re-
pedauit. S. Ermagora dopo la sua consa-
grazione e ritorno da Roma ordinò tre
Vescovi Iuuentio a Pauia, Gomino a Trie-
ste, e Giacinto a Trieste; il che successe anno
l'anno 70, nel qual'anno dopo esser
data sepoltura alle sante Eufemia, Dore-
na, Teela, ed Erasma, decapitate l'anno
66 li 3. di Settembre sotto di Nerone,
nella terza persecutione contro a Christi-
ani, acquistò il martirio del martirio
alli 12. di luglio, assieme con Fortunato
suo diacono; e gli successe Sant. Glavio
nell'anno di Cristo 71; il quale al tem-
po di Domitiano Imp. nell'anno 97 sos-
tenne il martirio assieme con Tiziano
suo diacono, e con Felice, Largo, e Dio-
nisio compagni, e non sotto di Nume-
riano Imp. l'anno 284, come nouvel-
le il Baronio. L'anno di Cristo 97 a
S. Glavio successe Crisogono, al quale
dopo anni 20. fù sostituito S. Teodo-
nell'anno 117. Indi successe l'anno
151 Chrisogono, et a Chrisogono Aga-
pito nel 153; nel qual anno Pio
Pio I. Pontefice massimo, natiuo d'Aqui-
leia fù coronato della palma del mar-

rivio. A Agapito, successe Fortunato l'anno 190 et a Fortunato Stefano nel 210; et a Stefano Valerio nel 224 nel cui tempo Massimino, proclamato Imperadore dall'esercito in Germania, contro il voler del Senato mosse verso Roma, e assedio Aquileia, dove da propri soldati nel suo padiglione assieme con suo figlio fu trucidato.

Qui el Pallodio seguendo il Candido, narra come in Roma fu eretto il tempio a Venere Calua in memoria di quando le Donne Aquileiesi, assediate da Massimino, mancando a difensori nervi per gli archi da tirar le freccie, furono a questo uso delle sue proprie capelli. ma s'ingannano; poiche come narra Vegetio de re milit. lib. 4. capit. questo tempio fu eretto assai prima, e in altra occasione, cioè quando i Galli assediarono Roma. ecco le parole di Vegetio nel loco citato: Vrbe a Gallis occupata, obsessi in Capitolio Romani, cum ea multitudinem capillis tormenta fecissent, eadem Veneri Caluæ consecrauit. Hebbe Valerio per successore Massimo nell'anno 253, a cui nel 262 successe S. Quirino, figlio di M. Giulio

Vide Aquileia suoi cittadini non solo coronati sommi Pontefici, siccome fu Pio I. ma anche tre Imperadori arrolati Carro padre con suoi figli Carino e Numeriano l'anno 284 L'anno 301 massimiano Imp. ma le altre opere che fece in Aquileia, il Palazzo Imperiale edificò o almeno già vecchio ristorò; et in prospettiva della sala de conuiti pose la statua di Fausta sua figlia ancora non ammogliata, in atto di offerire a Costantino il giouane un'elmo d'oro tempestato di gemme. Diocletiano Imp. comandò, che le scritture de Fedeli douessero tutte consegnarsi a Magistrati per esser abbruggiate, il che si eseguiua con asprissimi tormenti, donde deriuò la parola traditore, e traditori, cioè quelli, che per paura de tormenti consegnauano le scritture in mano degli Idolatri.
In questi tempi, cioè nell'anno 304 a S. Quirino successe Benedetto; e in Roma Siluestro fu creato Pontefice l'anno 314 che battezzò Costantino Imp. nel 324 Questo Benedetto interuenne

al Concilio celebrato in Roma da Giu: livo primo sommo Pontefice l'anno 334 Dove furono congregati 116. Prelati, tra quali esso Benedetto ebbe nel risedere il primo luogo. A Benedetto successe Fortunatiano nel 300, nel qual anno Costantino, Costante, e Costantio non contenti nella disposizione ereditaria, fattali da Costantino il grande, lor padre, vennero al fatto d'armi Costantino e Costantio non lungi da Aquileia dove Costantio restò vincitore, e Costantino ucciso, ed il suo esercito rotto. Fortunatiano intervenne al Concilio Sardicense universale celebrato l'anno 347 dove si congregarono più di 300. Vescovi. Fu uomo di gran nome in lettere, cosicchè da San Girolamo li furon' ordinati li suoi Comentarii sopra gli Evangeli. S Atanasio, detto il grande benchè in quel sinodo fosse restituito alla sua Chiesa d'Alessandria, temendo però gli agguati de suoi nimici Arriani, se n'andò in Fortunatiano in Aquileia, dal quale ottimamente accolto, e trattato, ivi dimorò fin'all'anno 349 nel qual da Costantino Imp. fu richiamato alla sua Alessandrina sede. Liberio, creato Pontefice nel 352 convocò per estirpare l'eresia Ariana un Concilio in Milano, dove convennero più di 300. Vescovi, ai quali Costantio Imp. divenuto

Amano, comandò che ancassero in Ban=
do, o che condanassero Atanasio. In questo
numero fù Fortunaziano, quale San Girola=
mo nella lettera 43. nomina detestabile,
perche non solo contradisse nè Anastasio,
mà anche indusse il Pontefice Liberio a far
il simile. Liberio bandito da Roma si pen=
tì, e morì santo. Fortunaziano non fece tan=
to, che morì nell'anno 362, e gli succese
Valeriano, il quale procurò al bel princi=
pio di estirpare dalla città d'Aquileia e sua
Diocese l'eresia Ariana. Dalla conversazio=
ne di questo Valeriano riuscirono illustrissi=
mi nelle lettere S Girolamo, Cromatio, Elio=
sogono, Rufino et altri. Patì in questi tempi
il paese notabile danno dagli Unni, et Alani
che scorrendo saccheggiarono et abbruggiarono
il Cragno, l'Istria e sin Aquileia sino alla
Marca Trevisana. Per estirpare le eresie fu=
rono nel 381 celebrati due concilii, l'uno
nell'Oriente da Teodosio in Costantinopoli, e
l'altro nell'occidente da Graziano in Aquileia
Quindici s. settembre convennero dall'Italia,
dalla Francia, e da altre provincie 32 Vesco=
vi, tra quali Valeriano d'Aquileia, S. Am=
brosio di Milano, e Eusebio di Bologna, e quasi
tutti gli altri furono celebrissimi uomini, sic=
che appena si trovò Sinodo, nel quale in
sì poco numero di Vescovi, vi si trovassero
tanti personaggi di santità, dottrina, e fama

cospicui. Non solo in questo Concilio d'Aquileia intervenne Valeriano, mà anche nel Romano, celebrato da Damaso Papa l'anno seguente 362, col quale se n'andò anche San Girolamo, ascritto nel numero de Chierici di Aquileia, de quali si vive nella Lettera 61. Aquileienses Cherici quasi chorus Beatorum. Vide Aquileia in questi tempi molti fatti d'armi tra Teodosio vero Imperadore, e Massimo usurpator dell'Imperio; alla fin de quali morì Valeriano li 21 Novembre, e fù tra Santi annouerato. et ebbe per successore nel 369 San Cromatio, personaggio conosciuto e riuerito dalli Santi Chrisostomo, Ambrosio, e Girolamo, dottissimo, e che compose Comentarij sopra il Vangelo di San Marco, de quali oggidì solo si ritroua l'Omilia delle [illegible] Beatitudini, et alcuni altri suoi auanzi. L'anno seguente, assieme con suoi Vescoui suffraganei, dannò l'eresia di Origene. In questi giorni era parimente in Aquileia nel numero de Frati Rufino sacerdote, amicissimo prima di San Girolamo, mà dipoi nimicissimo, auendogli scritto contro per aderire a Origene e suoi fautori. Sentì San Cromatio il fatto d'armi, che Teodosio Imp. ebbe al fiume Frigido li 7. 7bre con Eugenio Tiranno, e personalmente uenè in Aquileia il vincitore

mon[illegible] Teodosio l'anno 394. Afflisseno
molto il santo uomo le incursioni, fatte per
l'Italia e Friuli da Alarico e Radagasio
Re de Goti l'anno 405. Queste incursioni
furono causa, che l'anno 410. passò di mig-
lior vita San Cromatio nel [illegible]14, a cui suc-
cesse Agostino; al quale dopo 6 anni di vita
successe Adolfo nel 422. L'anno seguente
passato all'altra vita in Roma Onorio Imp.
Giovanni suo primo ministro colla aderen-
za di Aetio, et altri usurpò l'Imperio. Teo-
dosio nell'oriente, mentre raccoglie le mi-
litie per abbatterlo, Asparo Capitano fedele
all'Imperio, levò da Roma la nedduna
Augusta Placidia, [illegible] del defunto Ono-
rio, e'l figlio Valentiniano; quali entra-
ti in Aquileia all'improviso, quella
fortificarono, et ivi Valentiniano in età
di anni 5. fù dichiarato nuovo Imperadore,
ciò che successe nell'anno 425. Quindi preso
il Tiranno Giovanni in Ravenna, ligato
fù condotto in Aquileia, dove prima taglia-
toli la mano, e poi il capo pagò il fio della
sua arroganza. Aveva costui chiamato in sua
difesa gli Unni, ai quali nel Friuli si
oppose Adolfo nel 432, che poco dopo morì,
et in suo luogo fù promosso Gaudenzio o
nuovo come da altri si vuole Gaudenzio nel
433. Altri però pongono Massimo, a cui
fanno succedere Januario et altri non

giono

20 Secondo nel 446 di Massimo, Gennaro,
e secondo non trovasi scritta cosa notabile
e ciò forse per le incursioni fatte da barbari
in questi tempi nell'Italia. Gli Unni, gen-
te della Scitia, abitatori della Meotide palu-
de, usciti dal loro paese per trovar nuove e
migliori abitazioni, occuparono primiera-
mente la Tracia e Ungheria inferiore nell'
anno 375 in circa, donde con irruzioni di-
verse si allargarono e stabilirono dascuna-
do. Gli. Attila, ucciso con inganno Bleda suo
fratello maggiore, mentre attendea a ciron-
dar di mura Buda città da esso Bleda
edificata alle sponde del Danubio, si fece
solo assoluto Rè degli Unni l'anno in
circa 444 e non solo richiamò fuori dal-
li confini suoi altri Sciti, ma anche gli abi-
tanti intorno agli ultimi confini del Danu-
bio, che furono Albanici &c. così addusse se-
co li Marcomani, Quadi, Erul, Turingi, con
quali tutti formò un esercito di 500 combat-
tenti. A Secondo successe S. Nicola, ouero
Nicea nell'anno 450 nel qual tempo Attila
non contento di aver occupata la Pannonia,
Macedonia, Misnia, Tessaglia, e l'Illiria,
entrò nella Germania ponendola a sacco,
et ivi accrebbe il suo esercito fino al nu-
mero di 700. milla huomini; co quali pas-
sato il Reno occupò la città di Metz, e
depredò Basilea, Augusta, Argentina, Colo-

nia gr. Gnde per passar nella Francia ro-
uinò la Borgogna. Solo Orleans gli fece
resistenza; Dove intesa la venuta di Aetio
con l'esercito Romano, al quale si era congiun-
to Teodorico Re di Francia e Gunderico Re di
Goti, et altri, lasciò Attila l'assedio d'Orleans,
e venutosi al fatto d'armi, più rotto, e con
pochi se ne fuggì. Ciò non ostante ragunato
nouamente grossissimo esercito si mosse
verso l'Italia con pensiero di abbruggiarla
e saccheggiarla tutta. Presi da questo timore
i popoli pensarono all'hora di far la loro
ritirata ai luoghi marittimi. Aquileia si
elesse Grado, Concordia a Torre gr. Nella
primauera dell'anno 452 Attila si mosse
dalla Pannonia per venire nell'Italia
verso l'Alpi del Friuli, opprimendo primie-
ramente la riuiera dell'Illirio, et Friuli, Se-
benico, Belgrado, Zara, Segna, Pola, Parenzo,
Humona, quali città erano sotto il gouerno
di Marciano Imperadore. Passati i fiumi
Arsia e Risano, accampossi sotto Aquileia,
già prouedutta da Valentiniano d'ogni sorta
di munitione, e la tenne assediata no
anni continui, per quanto si troua scritto
Dove i quali hauea colle sante Reliquie, e
co' cittadini se ne fuggì a Grado, ed Atti-
abbruggiò, e da fondamenti spiantò la città
Ritornati diuersi Paesani che erano stati
schiauni d'Attila, alle loro città et abitationi
trouarono le loro mogli accompagnate co

secondi mariti. Scrisse il caso Nicetta à Leone I. sommo Pontefice, il quale ai 21. di marzo rispose del 454 rispose, che le mogli douessero ritornare co primi mariti. Visse San Nicetta fino all'anno 471 a cui, siccome credono alcuni, successe Augustino, et a Augustino Marcelliano, ne quali anche diuersi interpongono Massimo, Ianuario, e Secondo. Ma veramente successe Marcellino. In questo anno 471. successe quel famoso fatto d'armi tra Odoacre Rè de Goti mandato da Zenone Isaurico Imperadore degli Eruli, che usurpato si haueua il Regno d'Italia, e Teodorico Rè de Goti mandato da Zenone Isaurio Imperadore, done al fiume Lisonzo restò vinto e fugato Odoacre. Marcelliano sedè 24. anni, e nel 498 gli fu sostituito Marcellino Prete Romano, il quale instaurò la chiesa e palazo episcopale, desolato da Goti Ariani, da quali perseguitato abbandonando la propria sua residenza a Egida, detta prima Isola Palladia, auanti che fosse edificata la città di Capo d'Istria pochi anni, done trattenendosi incognito anni 12. A Marcellino successe nel 517 Stefano Milanese, il quale sostenè grauissime oppressioni dagli Ariani, per le che ritiratosi nella sudetta Isola Palladia ivi morì nell'anno 526. In questi tempi fu fabricata la città di Capo d'Istria da Giustino detto Giustinopoli; e in quella

tempi ancora Totila re de Goti con grosso esserciito passò per l'Istria e Aquileia, ed entrato in Italia vi fece molti danni. Stefano nel 546 ebbe per successore Macedonio. nell'anno 552 fu celebrato il secondo concilio universale in Costantinopoli, che fu il 5. sinodo, dove intervennero 165 Vescovi: Al quale non consentendo Macedonio radunò de Vescovi circonvicini un concilio in Aquileia nel 553 contro li tre capitoli dannati nel sud.° 5. sinodo Costantinopolitano, concernenti all'eresia di Nestorio. Quindi ebbe principio lo scisma Aquileiese, che durò molti anni per ignorantia overo poca pratica sicome scrive Paolo Diacono lib. 5. cap. 14. A Macedonio succesce Paolino Romano parimente scismatico nel 555. Questo Paolino vien chiamato dal Baronio Pseudoepiscopus atque Ecclesiæ Aquileiensis intrusor. Per esser capo primario de Scismatici fu dalli medesimi in vece del Pontefice Romano, dal quale si erano divisi, costituito lor supremo Prelato, e lo chiamarono Patriarca; e quindi ebbe origine che il Vescovo d'Aquileia fosse dinominato Patriarca, concessogli anche dopo dalla santa sede Romana pro bono pacis tal predicato. Fu consacrato Paolino da Vitale Arcivescovo di Milano scismatico contro l'antica Codonole approvata consuetudine

di consecrarsi l'un l'altro, nella propria
Chiesa del consecrando, e non del consecrante
Per questo Papa Pelagio e nell'anno 556 non
approuò questa consagratione, non mirando
alla essecratione. Scrisse il medesimo Pon-
tefice a Narsete acciochè disponesse Pao-
lino co' suoi Vescoui scismatici all'obbe-
dienza della Chiesa Romana; e scrisse an-
co a Giouanni Patricio, perche di Paolino
fosse mandato all'Imperadore per condegno
castigo. Narsete eunuco arrabiato, che dall'
Imperadrice Sofia moglie di Giustino, dopo
auer cacciati i Goti d'Italia, a persuasione
de malenoli fosse richiamato a Costantinopoli
alla rocchia, et al filar la lana, rispose, che
tal tela auerebbe ordita, che a Sofia in tutta
sua fosse inestricabile. Quindi chiamò i
Longobardi a dismaggiar Italia, e Alboino
loro Re si mosse a questo inuito con gros-
so esercito uenne in Italia nell'Aprile del
566 Intesosi cio da Paolino Patriarca rac-
colto il tesoro e le sacre Reliquie se ne
fuggì a Grado, doue fisse la sua residenza, e
riconciliatosi col sommo Pontefice abiurò lo
scisma, e uisse santamente. Acciche l'Istria
sarebbe affatto stata ruinata, se esso
Paolino assieme con Felice Vescouo di Tre-
uigi non auessero raddolcito Alboino, e
rattolo men crudele; onde Paolino nel 569
morì con buon nome e fama. I Longobardi

occuparono gran parte d'Italia, e tenne-
rono 204. continui. Usciti questa gente
dalla Scandinavia, isola del mare settentrionale
et occuparono la Rugia, poi la Pannonia l'
anno 526. Abitarono la Rugia anni 36,
e la Pannonia anni 42. e poi vennero in
Italia sotto Alboino nel 566. nel qual an-
no morì Giustiniano Imperadore di mor-
subitana, e gli successe Giustino secondo.
Sendosi stabilito in Italia Alboino co' suoi
Longobardi, pose Gisulfo suo nipote col ti-
tolo di Duca nel Friuli. Nel 571 per Pa-
triarca d'Aquileia fu eletto Probino Romano
della famiglia Anicia, nipote di Giustini-
ano Imperadore. Probino morì in Grado,
et ivi fu sepolto: e gli successe Elia Greco
nel 574. Divenuti insolenti e indebi-
Longobardi per le molte ottenute vittorie sfor-
zavano i Cristiani ad acconsentire ai loro
gentilizii riti, e chi ciò ricusava mi-
seramente veniva ucciso. Per scampo di
tanta empietà il Patriarca Elia ottenne
Pontificio decreto di trasportar la sede
Patriarcale d'Aquileia a Grado, dove nel
580 li 3. novembre vennero un sinodo nel-
la chiesa di S. Eufemia, nel quale inter-
vennero con Lorenzo Sacerdote Legato Apo-
stolico 16. Vescovi diocesani e circonvici-
ni. Lasciata dunque Elia Aquileia ai Lon-
gobardi, la Chiesa di Grado fu chiamata capo e
madre della parte Veneta et Istriana, come
costa dalla Bolla di Papa Pelagio 2. che fu

letta nel sinodo di Grado in queste parole omissis: supradictam Gradensem Ecclesiam tohus Venetie cum omnibus in eis ecclesiis pertinentibus etiam Istrie metropolim perpetuo confirmamus. Allo scisma delli 3. Capitoli, che gli anni passati portò gran confusione, aderì anche il Patriarca Elia con tre Vescovi suoi suffraganei, et Giovanni Arcivescovo di Ravenna. Non mancò Pelagio di procurar di indur Elia a lasciar lo scisma, il che fu tutto in vano, perche l'anno seguente 586 morto Elia, ebbe per successore Severo Paolino Nobile di Ravenna scismatico. Onde Gregorio Diacono della S. Chiesa Romana, che poi fu Papa Gregorio II. scrisse a Smaragdo Esarco dell'Italia, quale obedì senza dimora, e da Ravenna venuto in diligenza con gente armata a Grado prese il Patriarca in Chiesa, assieme con li tre Vescovi convolti seco sottoil Patriarca Elia cioè Giovanni di Parenzo, Severo di Trieste, e Vindemio di Cenedo, quali prigioni condusse a Giovanni Arcivescovo di Ravenna il quale anca di già abbraccio lo scisma, e ciò avenne nel 581. Tutto l'anno seguente 582 il Patriarca Severo cogli tre suddetti Vescovi furono trattenuti in Ravenna, dove alla fine rinonciando allo scisma fecero ritorno alle loro chiese, ma perche ne dagli altri Vescovi, ne dai popoli furono accettati, nouamente radunatosi

un Sinodo di 11o. Vescovi in Marano,
ritornò al primiero scisma il Patriarca
Severo assieme con li 10 Vescovi sudetti
nell'anno 589. Morto Papa Pelagio II
di peste nell'anno 590. Gregorio suo
successore, detto il grande, convocò un
sinodo in Roma, al quale invitò Se-
vero Patriarca co' suoi aderenti, coi qual
li Severo confidato nella protezione di
Maurizio Imperadore non volle andare:
Provò però della sua pertinacia Severo
il condegno castigo. Poiche li Longobardi
sotto Agilulfo loro Re afflissero di
nuovo l'Italia, et Aquileia in affatto
dishussero e incenerirono. Severo sal-
vossi con la fuga, e si ridusse a tal mi-
seria, che Giovanni Arcivescovo di Ravenna
nel 591 dimandò per lui elemosina a
Gregorio sommo Pontefice, il quale rispo-
se: misericordia prius fidelibus, postea
hostibus Ecclesiæ est faciendæ. Nel 601
conosciuto l'errore dello scisma Severo
di Trieste abbenunciò il tutto, ritornando,
all'unione della Chiesa Romana; Gli Ere
tici irritati da Severo Patriarca, ne perse-
guitarono con lusinghe, e minaccie, con persecuzioni
e afflizioni; onde più necessitato il Tri-
estino di ricorrere per aiuto a Gregorio
Papa, quale raccomandolo alla protte-

zione d Smaragdo Esarco. e lo stesso succesſe anco di Firmo successor di Severo nella Chiesa di Trieste. Vogliono alcuni che finalmente questo Patriarca Severo prima di morire si riconciliasse con la Chiesa Romana. ma il Cardinal Nonis vuole che perseverasse scismatico fino alla morte: Imperoche sopra la iscrittione che di questo Patriarca si vede sui muri del Patriarcato d'Udine, e nella quale si legge sanctè pieq̃ue vixit obiitque. Detto Cardinale lasciò scritto: ita mun suas fabulas cantant. Quid enim veri in tota illa inscriptione? Egli morì nell'anno 605. Per l'elettione del successor al Patriarcato nacquero gravi discordie trà il Clero di Grado, e quello d'Aquileia. Questi per loro primiero consueto diritto a istanza di Gisulfo Duca del Friuli già fatto Cristiano, elessero Giovanni Abbate. Quelli per la residenza che fecero in Grado quando di fuori Patriarchi elessero a fauore dell'esarco d'Italia Candiano. Portato il caso a Papa Bonifacio III. approuò Candiano, e ottenne anche del pallio. Nulladimeno Gisulfo con li Longobardi et Clero d'Aquileia ritennero Giovanni da loro eletto per Patriarca, al quale obbedivano tutti li Vescovi di terraferma soggetti a Longobardi: et a Candi-

ano obbediuano li Vescoui dell'Ystria 24
e delle marine Venete aspettanti all'
Ymperadore. Così la Chiesa Aquileiese
fu diuisa in due parti nel 605 e tra l'
una e l'altra nacquero poi molte con-
tese per le giurisdizioni, e possessioni de
beni: nel 615 Dalla Pannonia uenne
Cacano con gran quantità di Vnni nel
Friuli, che saccheggiò con molta strage
l'anno seguente 616 morì Candiano Patri-
arca di Grado, a cui succesSe nel 617 Ciprià-
ano, natiuo di Polo, quale ebbe per succes-
sore Epifanio natiuo di Vmago nell'
anno 622 che durò poco tempo, in luogo
di cui s'introdusse Fortunato Ariano
coll'aiuto degli Ariani, contro il quale
armata mano andò il Patriarca d'Aqui-
leia, che prese e spogliò Grado, e la
Chiesa con mortalità d'ambe le parti
e portò il tesoro in Aquileia. Ottenu-
ciò da Papa Onorio 1. fu deposto Fortu-
nato come Eretico. Afformàsi ciò dallo
Spondano nell'anno 630 così: Hoc an-
no Honorius Pap. 1. Pontificatus sui anno
5. Deiecto Fortunato Hæretico, subroga-
uit in locum eius Primogenium Subdi-
atonum Regionarium Ecclesiæ Roma-
næ. Ne quid autem minus Gradensis
Ecclesia ab Aquileiensi ipsi Romani

Pontifices eandem Ecclesiam Patriarche
nomine illustrarunt. Vndefactum est, ut
perennia inter utrangue odia concu-
crint, quę nutrita sunt ope secularium
principum, studentibus Longobardis A-
quileiensi, Gradensi vero exarchis Ra-
vennatibus post Romanum Pont. Nam
pro Ecclesia Gradensi semper insurgerit:
se ipsos Romanos Pontifices litterę Greg.
2. et 3. declarant. Deposito dunque Fortu-
nato dal Patriarcato di Grado nel 627 subro-
rono Primogenio Aretino, il quale dal med.
Pontefice a istanza di Onorio impetrando il
pallio, e da esso gli fu dato in dono la Ca-
tedra di San Marco, che sedè in Alessandria
nell'anno 630 per ordinazione fatta ad Alex-
sandra matrona d'Aquileia li corpi delli
Santi Ermagora e Fortunato furono riporta-
ti in Aquileia, e nella chiesa maggiore
riposti. Giovanni Patriarca d'Aquileia
eletto nel 605. dopo anni 26. di mira
passò a miglior vita, e nel 632 ebbe
per successore Marciniano natino di Pirano
a cui poi nel 646 succedette Massimo
Felice. Nell'anno 649 Martino primo
Pontefice radunò in Roma il Sinodo Late-
ranese di 150 Vescovi contro li monote-
liti et altri Eretici, nel quale intervenne
il sudetto Patriarca, che primo sedeva do-
po il Pontefice; e ritornato alla sua re-

sidenzo in Aquileia attese a procurar
di estirpar le eresie, e lo scisma, che nel
paese ancor si mantenea. L'anno 650 in
in Grado a Primogenio Patriarca successe
Massimo Palmatino. et in Aquileia a
Massimo Felice nel 650 succesce Gio-
vanni Massimo di Grado. Lupo
Duca del Friuli nel 663 con grossa ca-
vallaria assalì Grado, e cavati li tesori di
quella chiesa riportoli in Aquileia. A
Massimo Palmatino di Grado nel 671 suc-
cesse Stefano di Parenzo. e nell'anno se-
guente 672 in Aquileia a Giovanni
secondo succesce Pietro; et a Stefano di
Grado nel 675 Agatone di Capodistria.
Era nel 680 Agatone Pontefice Romano,
quale per estirpar affatto le eresie se more-
feliti et altri, convocò in Roma un Concilio
di 125. Vescovi, tra li quali fu il Patriarca
di Aquileia Pietro. Si attende anco a questo
concilio li Patriarchi e Vescovi di Costan-
tinopoli, d'Alla Grecia, dell'Asia, quali non
comparendo il Pontefice mandò tre Legati
con li atti fatti in Roma a Costantino-
poli per celebrar un Concilio gene-
rale. Furono li Legati da Costantino 4.° Pogo-
nato con sommo onore, convenuti li
Patriarchi Giorgio di Costantinopoli, Ma-
cario di Antiochia, Pietro Vicario di
Alessandria, Giorgio Legato di Teodoro

Gierosolomitano con molti[ssi]mi Vescovi che aminarono al n.° di 390., dove dopo molte dispute li 9. settembre del 681 fu conclusa l'unione della Chiesa Greca con la Romana, anatemizato l'eresia de monoteliti et altre, e dichiarato questo esser il 6.° concilio universale. 3.° Costantinopolitano. Quatro anni dopo questo concilio cio è nel 685 ebbe Grado in luogo del suo difonto Agatone Cristoforo di Pola nuono Patriarca, il quale indase i Vinezziani a eleggersi il lor primo Duse in Orsolen Paulo Lucio Anafesto Eraciano nel 691 con la conferma: zione e collazione di tal dignità dalla Sede Apostolica ottenuta. In Aquileia non essendo ancor estinto lo scisma, Sergio I. Pontefice ordinò nel 698 in questa metropoli un concilio, dove per la dottrina del medesimo Pontefice furono rifiutati li tre articoli, e cessò lo scisma, quale era durato 70. anni In Grado l'anno 717 a Cristoforo succesSe Donato, e in Aquileia nel 719 a Pietro succesSe Sereno; il quale col favore di Luitprando Rè de Longobardi ottenne da Papa Gregorio II. il Pallio Pontificio, e molestò in modo il

Patriarca di Grado Donato, che questi
fu costretto portarle sue doglianze al
medesimo Pontefice Gregorio: il quale
per buona pace determinò, che al Patri=
arca di Grado obbedissero li Vescovi d'Is=
tria e marine Venete, et al Patriarca d'
Aquileia li Vescovi di terraferma sotto=
posti ai Longobardi, il che anche Gre=
gorio 3° successore approvò: Non finì
però qui la contesa, che durò fino al
tempo di Leone nono, non cessando mai
quel d'Aquileia di molestare quello
di Grado. Morto Donato Patriarca di
Grado nel 724 Pietro Vescovo di Pola si
introdusse nel Patriarcato, per lo che Papa
Gregorio Secondo lo dichiarò indegno dell'ura
e dell'altre dignità: a preghiera nulladime=
de popoli Veneti et Istriani fu rimesso nella
chiesa di Pola, e Patriarca legittimo di Grado
fu dichiarato Antonio Abate Benedettino di
S. Trinità di Brondolo. Severo Patriarca di
Aquileia passò a miglior vita nel 730
a cui successe per favore di Luitprando
Callisto Arcivescovo di Treviso, al quale
perchè ingiustamente usurpato molti beni del Patri=
arcato di Grado, scrisse Papa Gregorio II.
per la restituzione. Il medesimo Pontefice
radunò un concilio in Roma per la difesa
salvare delle sacre imagini contro l'empe=

Ieronimo Imperadore, dove intervennero Antonio Patriarca di Grado nel 732. e dove furono iscomunicati gl'Iconomachi. Cominciarono l'anno 733. gli Slavi à infestar il Friuli con varie incursioni; costrinse l'anno 735. Callisto Patriarca d'Aquileia lasciata quella metropoli si ritirò per una sicura strada in Cividale, abitazione del Duca del Friuli, da dove cacciò Amalon Vescovo di quello. Per lo che sdegnato Pemmone Duca del Friuli assieme con Longobardi presero il Patriarca Callisto, e volendo annegar nel mare, mà si contentarono poi di tenerlo in prigione finche da Luitprando nel 737. fù liberato. Ad Antonio Patriarca di Grado successe Emiliano Romano l'anno 750. che d'Arcidiacono di quella Chiesa successe alla cattedra Patriarcale; a cui nel 755. successe Vitaliano Lucchese. Calisto dopo aver in Aquileia scritte molte cose, e stabilita la sede Patriarcale in Cividale se ne morì; e gli successe Sigualdo, cognato di Desiderio Re de Longobardi nel 765. A Sigualdo successe Paolino 2. del Friuli maestro di Grammatica, favorito di Carlo Magno, al quale nel 776. con speciale privilegio concesse e donò l'autorità temporale sopra la Provincia. Celebrò in Aquileia un sinodo nel 791. contro Felice Urgelitano, ouero Duittano Vescovo, et stette dal medesimo cacciato

li Canonici d'Aquileia ponessero eleggere il Patriarca. Ad istanza del medesimo Gregorio Carlo Magno fu celebrato in Francfort un concilio contro diversi eretici, al quale nel 794 intervennero molti Vescovi della Francia, Germania et Italia tra quali vi fu Paolino Patriarca d'Aquileia, che molto scrisse contro Felicio eretico dannato in quel concilio. Tra questo Paolino Patriarca et Arno Arcivescovo di Salzpurgo nacque contesa per la giurisdizione spirituale della Carinthia, pretendendola l'uno e l'altro esser nella sua Diocese: determinò la contesa Carlo Magno Imp.re, assegnando quanto è oltre il fiume Drano all'Arcivescovado di Salzpurgo, e quanto è di qua di detto Drano verso mezzogiorno al Patriarcato Aquileiense nel 796. In Grado a Vitelliano succesce nel Patriarcato Fortunato primo nel 766. e a questi succede Fortunato. Paolino Patriarca d'Aquileia nel 80. congregò un sinodo in Altino di Vescovi della provincia, dopo il quale se n'andò a Roma, dove si trovò con Carlo Imperadore e con Papa Leone III. di sei Vescovi, cioè di Concordia, Vdine, Cittanova, Ruggia, Pedena e Trieste, che dalla di lui obedienza si ritiravano. Compiacquesi all'hora l'Imperadore in singolar maniera favorir il Patriarca Paolino sottomettendo alla di lui giurisdizione li predetti Vescovi, come a

30. ro metropolitano, e detti autori: ti di presentar gli Vescovi dell'Istria, e ciò seguì nell'anno 603. Ritornato in Roma Paolino grave d'età grave d'età con fama di santità passò al cielo, e li suoi lui festi uien celebrata dalla Chiesa d'Aquileia nel secondo giorno di Genaio. Vacanti furono l'anno 603 amendue li Patriarcati d'Aquileia e di Grado; a quello fu promosso Vrbano Canonico d'Aquileia, a questo col patrocinio di Carlo Magno Fortunato secondo di Trieste. Fra questi Patriarchi continuò a risorger la vecchia discordia e contesa, chi fosse il maggiore. Questa causa era per decidersi in Roma; fu però sopita con la morte di Vrbano, a cui successe in Aquileia nel 605 per canonica elezione Massentio. Nell'anno 810 Pipino figliuolo di Carlo Magno guerreggiò con li Veneti (guerra diligentemente descritta dagli storici). Nel 814 morì Carlo Magno, che nel suo testamento legò il suo tesoro, consistente la maggior parte in oro, alle Chiese metropolitane de suoi regni, le quali erano 21, e tra queste furono nominate Aquileia e Grado; nel cui Patriarcato l'anno 824 a Fortunato successe Venerio figlio di Boatio Longobardo di Friuli. Eugenio Pontefice Romano

nel 626 per sedare le differenze, che
nevvivano tra Massentio Patriarca d'A-
quileia, e Venerio Patriarca di Grado
ordinò un sinodo in mantoa delli Ves-
coui d'Italia, al quale intervenero Le-
gati Pontificii, e Legati di Lodovico Im-
peradore e di Lotario suo figlio; nel qual
sinodo pretendeua Massentio, che la
Chiesa Aquileiese fosse la metropolita-
na, e la Gradense suffraganea. Sentite
e ben intese le parti a favor dell'Aqui-
leiese fu conchiuso e deciso. Ma per esser
Balderico Duca del Friuli rimosso dal
governo temporale, e la provincia ri-
masta divisa in quattro Contee nel
626 la decisiua sentenza non fu ese-
guita contro Venerio Patriarca di Grado,
il quale l'anno seguente ottenne la
dignità del Pallio da Gregorio quarto som-
mo Pontefice, che fu l'anno 827. Non ces-
sò però Massentio fauorito da Lotario Re
di sottrarre li Vescoui dell'Istria dalla
Chiesa di Grado nel 830 benche ciò da
Gregorio 4.° li fosse proibito. Giouannibat-
tista ritenisce, che questo Massentio co-
minciasse del tempio del Dio Beleno fabri-
cò il monasterio de Benedettini in luogo
poco discosto da Aquileia sotto la Badia
A Massentio nel 841 succesSe Andrea
del Friuli. Questo secondando il genio

del suo antecessore, tentando di ridurre alla sua diuotione i Vescoui dell'Istria, che rendeuano obedienza al Patriarca di Grado, resuscitò la nouella contesa. Il che inteso da Sergio Pontefice per sopir il tutto scrisse ad amendue i Patriarchi, con ordinandogli che stessero quieti fino al nuouo Concilio, che con la presenza dell'Imp. conuocare intendeua. Preuenuto però Sergio dalla morte, suanì il consiglio, e morto Venerio Patriarca di Grado nell'anno 641 ebbe per successore Vitore, con cui rapacificossi Andrea nel dargli l'ornamento del Pallio da Papa Leone quarto nel 644. Lodouico figlio di Lotario Re d'Italia radunò nel 855 un congresso in Pauia, et assegnò Angilberto Arciuescouo di Milano, et Andrea Patriarca d'Aquileia per riconoscere lo stato Ecclesiastico. e nel 856 Venantio Italiano succesSe nel Patriarcato d'Aquileia, e Vitale Badoaro in quello di Grado, e a Vitale nel 873 succesSe Pietro Manturio. Papa Giouanni 8.° nel 874 radunò in Rauenna un congresso di 20. Vescoui, [illegible] al quale interuenne Engelmaro Patriarca d'Aquileia successore di Venantio: il quale dopo auer ridotti i Vescoui dell'Istria alla sua obedienza successe Lupo nel 878 A Lupo Successe Valperto nell'anno 919

che poi nel 1660 se ne andò a Roma
con Carlo Crasso, che fù dal Pontefice Gio.
4: incoronato Imperadore e Rè d'Italia
Ritornato Valperto da Roma alla sua Re-
sidenza d'Aquileia, ritrovò la vecchia
contesa rinovata tra Venetii e Furlani
per causa delli Patriarcati, quali con
sua prudenza e destrezza sopì. Nell'
anno 1662 immunarò i Patriarchi Val-
perto d'Aquileia e Pietro di Grado, quali
però di loro Decise alla sesima di Fotio
Patriarca di Costantinopoli non si sà di
certo. Credesi esser stato Valperto d'Aqui-
leia per la lettera di Fotio, che comincia:
Photius Patriarcha Constantinopolitanus ad Ar-
chiepiscopum Aquileiæ, nihilominus Orthodoxum
de his qui blasphemo ore Spiritum Sanctum
a Filio etiam procedere affirmant. Fù scritta
nell'anno 1663 nel quale mancò Pietro
di Grado e gli successe Vittore. Nel 1664
passò all'altra vita anche Valperto di
Aquileia, nel cui loco successe Furlano
Questo fù il primo che nelle sue Chiese fece
battere la festa dell'Immacolata Concezione
della B. V. Maria, incominciata però usarsi
in Spagna, poi divulgata per Gregorio nel
1609. in Francia nel 1616, e da Sisto V.
nel 1585. per tutta la Chiesa publicata, e nel
Concilio di Basilea del 1463. approvata. Gli
successe Theodoro Patriarca d'Aquileia nel

e unisse di Guido Duca di Spoleto, che venne
in Francia, e di Berengario Duca del Friu-
li in Italia a poco a poco ridusse al suo
dominio il Friuli, che per molto tempo poi
come a padrone temporale obedì; il che
avenne l'anno 649. In questi anni Be-
rengario Duca del Friuli concesse molti
privilegi a Trieste: quindi i Triestini nella
guerra d'esso ebbe in Italia contro Guido
Duca di Spoleto a favore di Berengario fu-
rono in aiuto in numero di 300. Citta-
dini; e per queste benemerenze Giuliano
discese da Lucinio Pretore della Città di
Trieste fu creato Conte di Parenzo, e
da cui sono discesi li Giuliani in Venezia
in Friuli ed in Istria. Di questo tempo
gli Ungheri scorsero il Friuli, dove Fri-
derico Patriarca, che veneva il tempo-
rale dominio, se gli oppose, e sforzoli
a tornar in dietro nel lor passe. Morto
Vittore 2° Patriarca di Grado ebbe per
successore nel 596 Gregorio suo stabilito,
che ottenne il Pallio da Bonifacio sesto,
e visse in questa dignità un'anno solo
seguendo il Signore che lieta successe Vi-
tale 2° nel 597 Federico parimente Pa-
triarca d'Aquileia che nacque come si
crede, di sangue regio, e che di monaco
divenne Patriarca d'Aquileia morì nel
617 e gli successe Leone; il quale

fu vigilante pastore della sua Chiesa, e
zelante difensore dell'ecclesiastica immu-
nità; per conservazione di questa Ro-
dardo Longobardo, uomo sedizioso, bizzaro,
ostinato, fu ucciso nel 408, e gli successe
Orso nel 409. A Lorenzo Patriarca di Grado
successe nel 423 martino Contarini, ma-
rimase di Lorenzo mi.a Domenico. Dopo la
morte di Berengario, che fu l'ultimo Duca
del Friuli, mancò in questa provincia il
governo de Duchi, che dalla venuta de
Longobardi fin qui, 359 anni si era man-
tenuto. Onde Orso Patriarca d'Aquileia nel
423 pigliò il governo temporale del
Friuli, che fu poi confermato dagli Impe-
radori ai successori Patriarchi. Gran dan-
no e stragi fecero gli Vngheri colle loro
incursioni nella Lombardia e nel Friuli
nell anno 424 e seguentemente dopo l'
anno 432, nel quale a Orso Patriarca
d'Aquileia era successo Lupo. Di modo
che ciò fu causa che nel 442 li due
Patriarchi d'Aquileia e di Grado si rapa-
cificarono per mezzo di Pietro Candiano
Doge di Venezia con patto che questo di
Aquileia non assalisse ne usurpasse li
confini e giurisdizione di quello di Grado,
ne molestasse le navi Venete, che in
quelli confini trafficavano. Grande fu,
e non s estinse così subito l'assalto e

saccheggio, che gli Vnghari diedero all'
Italia e specialmente alla Lombardia,
che durò anni 12. in circa, a causa che
i Rè d'Italia antecessori di Ottone 1°.
Rè et Imperadore, occupati in altri affari
soccorrer quella non poterono. Comosso
finalmente a compassione il sudetto Ot:
tone 1° spedì Ennico Duca di Bauiera
suo fratello in Italia nel 964 il quale
auuta due uittorie cacciò gli Vnghari d'
Italia, e prese Aquileia con quanto
è di paese fino a Pauia. Ne' primi an
ni di Ottone 1° Imperadore il Patriarca
d'Aquileia Lupo predecessore di Engel:
fredo, radunato molta gente insieme con
Gotofredo Marchese d'Istria e Bernar:
do suo fratello, che comandaua nella La:
nguadia, uennè a un fatto d'armi cogli
Vnghari nel 967 in circa, nel quale Got:
tofredo col fratello Bernardo restarono mor:
ti, e il Patriarca colla fuga si saluò. Pres:
si da Ennico Aquileia, che prima auea
ricenuto Berengario il giouane, castigò
il Patriarca Lupo con farlo castrare, il
quale e di malinconia e di dolore del
taglio morì, e gli successe nel 974 En
gelfredo Tedesco, fauorito del sudetto En:
nico Duca di Bauiera fratello di Ottone 1°.
L'anno seguente 975 gli Vnghari benche

Due nobili rotti da Ennio, tornarono con grossissimo esercito in Italia, e tanto terrore posero nel paese, che l'ultimo esterminio della patria si paventava, ne mai da quello vollero levarsi, se prima non gli furono misurati dieci moggi di denari d'argento da Berengario il giovane, nipote di Ennio, estratti dal popolo con gravissime imposizioni, che ugualgliavano i danni de' stessi nimici, restandone però maggior gravità a Berengario di quella che fu misurata agli Ungheri. Morto Marino o sia Martino Patriarca di Grado gli succesue nel 956 o nel 960 come altri vogliono nel 954 Bono, figlio di Gregorio Blancanico Vescovo di Jesolo a cui Papa Giovanni 12, conferì il Pallio. Ottone primo nel 960 colto da una burrasca mentre navigava per l'Adriatico, per salvarsi fece voto, che Donnyne venendo a terra nonarse a' tre rossi, ivi avrebbe edificata una Chiesa in onore della B.V Maria. onde giunto nel porto di Parenzo, ed ivi misti i gialli rossi, edificò la Chiesa giusta la sua promessa, e dotolla con privilegi e giurisdizione. e a consacrarla invitò Papa Giovanni decimo; il quale iscusandosi di sì lungo viaggio, delegò il Patriarca Engelchido d'Aquileia

il quale corteggiato dalli Vescovi di Pola Trieste, Pedena, Cittanova, Concordia, Brescia, Feltri, Vicenza, Trevisi, Verona, Padoa, Parenzo consacrolo solennemente a' 6. maggio 961 ed è la cattedrale d'oggidì. In Roma Ottone Imperadore radunò un Concilio di molti Arcivescovi, e di quasi tutti li Vescovi d'Italia nel 963 e ciò per le querele date a Papa Giovanni duodecimo, nel quale con Engelfredo Patriarca d'Aquileia, Valperto di Milano, et Pietro di Ravenna Arcivescovi primi sedevano. Credesi dal Palladio contro il parere di diversi, esser passato a miglior vita Engelfredo avanti il giorno della sessione, e che in suo luogo Rodaldo Diacono Aquileiese intervenisse, ove poi veramente fu eletto Patriarca nel 963. In questo Concilio fu deposto Giovanni XII e fu eletto Papa Leone VIII. Questo Pontefice concesse l'uso del Pallio al novello Patriarca Rodoaldo, e suoi successori, e dichiarò la preminenza della Chiesa Aquileiese con le seguenti parole: Volumus scilicet, et Apostolica authoritate indemus, ut inter omnes Italicas ecclesias Dei sedes prima post Romanam Aquileiensis, cui Deo author præsit, habeatur. Questa fu la cagione, che

le nuoue discordie tra li Patriarchi di Aquileia e di Grado di nuouo risuscitassero, assistito Rodoaldo da Papa Leone VIII e Bono dagl'inuiati Veneti. Per le quali con nuoua radunanza di Prelati da Ottone primo in Roma fu dichiarato, la Chiesa di Grado, esser metropolitana di tutta la Prouincia Veneta. Anche nel 967 in Ranenna nuoua congregazione di Vescoui fece Ottone I. per gl'interessi di quella Chiesa, doue tra gli altri Prelati intuenne anche Rodoaldo Patriarca d'Aquileia. Nel 964 Vitale III. Veneto della famiglia Barbolano, che fu poi detto Salamona, ebbe il Patriarcato di Grado, quale goduto un'anno solo, gli succesee Vitale III figlio di Pietro Candiano 22. Doge di Venetia. Ottone II. nel 973 il priuilegio di preminenza nella Prouincia Veneta confermò al Patriarca di Grado. Rodoaldo Patriarca d'Aquileia da Ottone II. Imperadore, che in Verona all'hora si trouaua, ottenne nel 983 l'inuestitura, e il temporale dominio della città d'Vdine, et altri cinque uicini castelli, e fu inuestito dall'istesso Ottone, e questo fu il fondamento della potenza, in cui ascese il Patriarcato d'Aquileia, e quindi sempre dagl'Imperadori Romani furono annouerati li Patriarchi tra gli Principi dell'Imperio

a quali similmente i successori Imperatori donarono molti altri poderi e giurisdizioni; il retto però della Repubblica Veneta pian piano gli fu occupato, come a suo luogo e tempo si dirà, inducendoli a tale che ne la Dignità di Principe poi sostenne, ne con questo lor donato predicato intitolarsi. A Rodoaldo nel Patriarcato d'Aquileia successe nel 995 Giovanni III di Ravenna; a cui Ottone III. Imperadore confermò i privilegi antichi concessi loro dagli antecessori Imperadori, massime da Carlo Magno, assegnandoli, e sottomettendogli sei Vescovati, cioè di Concordia, Vdine, Cittànova in Istria, Augusta, Pedena, e Trivigi con le Badie cioè quella di S. Maria dell'Organo, del Sesto, e della Valle. Pare che a gara concorressero i Patriarchi di Grado e d'Aquileia nel procurarsi onori e dignità. Poiche se questo si maneggiava co gli Imperadori, quello di Grado non dormiva appresso i Pontefici; egli ottenne da Pietro Orseolo Doge di Venezia la ristaurazione e ristorazione delle mura di Grado, della Cattedrale, e del Palazzo nel 992 e da Silvestro II. sommo Pontefice nell'anno 999 la confermazione d'essi antichi privilegi della sua Chiesa; e di più Sergio 4. Papa

nel 1009 gli assegnò i Vescovati di Venezia e d'Istria. A Vitale nella cattedra di Grado, succese l'anno 1010 Orso 2° Orseolo, Vescovo di Torcello, fratello d'Ottone Orseolo Doge di Venezia. Fra questi tempi Giovanni III. Patriarca di Aquileia fabricò fuori di questa città la Chiesa di santo Stefano, e con publico istromento dotolla di molti beni, e l'istromento fu rogato nella Chiesa metropolitana, dove tra gli altri Vescovi ivi presenti intervenne ancor Giovanni Vescovo di Trieste nel 1015. Nel 1016 al sudetto Giovanni III. succese nel Patriarcato d'Aquileia Popone Cancelliero maggiore d'Enrico secondo Imperadore il 5° e fu dal medesimo sostituito in questo Arcivescovato. Con la terza venuta, che fece il medesimo Enrico in Italia per sedare le dissensioni di quella, venne con esso nel 1022 anche il Patriarca Popone, a cui nel 1023 furono assegnati undeci mila soldati, che erano la terza parte delle armi Imperiali destinate a passar per l'Abruzzo. Ritornato d'Italia Enrico per causa degli eccessivi calori passò in Germania, e Popone restò alla sua residenza in Aquileia; dove col favore dell'

Imperatore deliberò di sottomettere
alla sua metropolitana la Chiesa di Gra-
do: al qual'effetto inviò agenti al Pon-
tefice, alla avanti il quale comandò
che fosse citato il Patriarca di Grado
Orso Orseolo. Ma questo non si com-
parve, adducendo che da Popone per
sirdo gli erano stati apostati degli
agnati, scusandosi così di non po-
tervi andare. Questa scusa da Papa
Benedetto VIII. fu giudicata giusta. Quin-
di essendo accaduta nell anno seguente
1029 in Venezia grande rivoluzione,
per cui il Doge Ottone Orseolo, e suo
fratello Orso Patriarca furono cacciati
dalle loro residenze, e convennero lor
ritirarsi in Istria. Il che inteso da
Popone si portò a Grado con giuramento di
ricevuer detta Chiesa in custodia; credu-
li i cittadini gliela consegnarono; ma contro
le promesse la cattedrale e monisteri
furono ruinati, le monache violate,
li tesori asportati, e la città desolata.
Di che mandati legati a Giovanni XX
Pontefice, impetrò Popone che la Chiesa
di Grado fosse soggetta a quella di Aqui-
leia. Questo fatto di Popone fu mal
inteso da Veneti, cosicchè alterati, e
mutate le discordie in sani consigli,

nchiamarono il Doge col Patriarca, Or-
scolo alle loro Residenze nel 1029. Venuti
questi a Grado con ordinato esercito as-
sediarono la Città, che subito si rese, e
fu per vialmente fortificata, e per Du-
genzo del Doge le rimaste fabriche furono
medesimate. Disordi nuovamente ma loro i
Veneti, discacciarono nel 1026 il lor Doge
Ottone, e gli sostituirono Pietro Bartolano,
e così in tempo che Corrado II. eletto Imper-
adore si ritrovava in Italia, coll'aiuto
del quale Popone buon' esercito di solda-
tesca introdusse ne confini Veneti, e per-
suase Corrado a non rinovar la pace co
medesimi. Tanto fece, tanto operò Popone
appresso di Corrado già consacrato Impe-
radore, che ottenne l'investitura del
Ducato del Friuli, e del Marchesato d'
Istria con tutti gli onori, utili, e auto-
rità: Oltre al Patriarcato restituì per
attestato di F. Leandro Bolognese sedici
mila fiorini d'oro annui d'entrata:
così anche ottenne privilegio di coniar
moneta nel 1029. Non contento Popone
di aver aumentato l'entrate temporali
alla Chiesa d'Aquileia, volle anche [illegible]
mente rifarla e consacrarla, e accrebbe
il Capitolo della medesima al numero
di cinquanta tra canonici e mansio-

nari nel 1031. Nell'anno 1040 in Ve-
nezia nella Chiesa di San Marco si ra-
gunarono alcuni Vescovi, cioè Orso Or-
seolo Patriarca di Grado, Domenico di
Castello, Vitale di Torcello, Leone di Je-
solo, Done secondo i Decreti de Santi Padri
furon diverse cose determinate. Vesco-
vo di Trieste in questi tempi era Adal
pero; al quale nel medesimo anno 1040
ad istanza di Popone Enrico III. Grapem-
dove confermò la donazione di Aurmago
et altri luoghi. Ingrimoldo Popone ottenne
privilegio da Papa Benedetto VIIII. che
gli fosse soggetta la Chiesa di Grado: et
subito di nascosto entrato in Grado ab-
bruggiò la città, le Chiese, gettò a ter-
ra gli altari, e sportò seco via il
tesoro, eccettuate però le Reliquie, che
non mosse. Intesosi ciò dal Dose di Ve-
nezia Domenico Flabanico, e da Orso
Orseolo Patriarca di Grado mandarono
ambasciadori a Roma a dolersi con Papa
Benedetto, da cui prima che ricevessero
risposta, morì Popone senza confessione
e sacro Viatico. Il che risaputosi dal Dose
e Patriarca suprad.ti di nuovo manda-
rono Nunciati al Pontefice, supplicandolo
ad annullar il concesso privilegio, il
che impetrarono; e nel medesimo

anno Orso Orseolo Patriarca di Grado passò da questo all'altra vita. Mette Francesco Pallavicino due Patriarchi continui successivi Orsi Orseoli, uno del 1010. figliolo del Doge Ottone, l'altro del 1037. figlio di Pietro pur Doge. A Orseolo succede Domenico II. Beliano, sacerdote della Chiesa di San Marco nel 1043. e nell'istesso anno a Popone succesce Eberardo Longobardo, il quale intervenne al Concilio da Clemente II. ordinato nel 1047. e sedè alla destra del Pontefice. A Domenico II. Patriarca di Grado succesce nel 1046. Domenico II. Mauranego. Questo nel Concilio Romano sotto Leone VIIII. congregato de Vescovi d'Italia nel 1049. ottenne l'uso del Pallio, e fù approvato la sua sede, e concessogli di portar avanti di se la croce, e fù sourapposto alli Vescovi della provincia di Venezia et Istria, e dichiarato lor Primate. A Eberardo Patriarca d'Aquileia nel 1050. succesce Sodopsido Germano, il quale da Enrico Imperadore nel 1055. ottenne l'investitura del Ducato del Friuli, e del Marchesato d'Istria come feudo e membro dell'Imperio. Per successore ebbe nel 1066. Rauangerio Tedesco, quale sedè nel Patriarcato d'Aquileia anni due, e gli succese nel 1068. Segeardo della

Germania, Conte di Billach, Cancelliero mag
gior d'Ennio IV. Il quale oltre le innes:
titure del Friuli e dell'Istria acquistò an:
che il marchesato della Carniola (Carniola) dal sopra:
detto Imperadore. Intervenne al Concilio
Romano di 110 Vescovi nel 1076 de
quali esso Sigeardo Patriarca d'Aquileia,
et Alemanno Vescovo di Padoa furono man:
dati da Gregorio VII. sommo Pontefice, accio
che esso Ennio già privato per giuste cause
dall'Imperio, lo privassero anche de popoli
col liberarli dal giuramento di fedeltà, .
e pertanto seco i Principi elettori autorità
Pontificia di eleggerne un'altro. Non sopra:
visse troppo Sigeardo che l'anno 1077 gli
successe Ennico di Germania Canonico di
Augusta, e Arcidiacono della Chiesa di Aqui:
leia; al quale poi successe nel 1083 Fri:
derico; et a Friderico nell'anno seguente 1084
successe Vdalrico, da altri detto Vodalrico,
Abate di San Gallo. Questo ottenne dal
Imperador Ennio IV. la confirmazione di
tutti i privilegi de suoi antecessori, l'in:
vestitura del Friuli, Istria e Carinthia. Mol:
to operò con Papa Pasquale II. et Ennio
IV per reconciliarli. Edificò la Chiesa di
San Giovanni al Timavo togli antichi

Gio: Del sontuoso tempio di Diomede,
che iui anticamente eretto era. Morto
Domenico III Marango Patriarca di Grado gli
successe Domenico IV. Carbano nel 1065.
successore del quale fù Giovanni IV. Sapo=
nario. In Aquileia a Vdorico successe
Gerardo del Friuli, uomo di santa vita e
nezo dispensatore de beni ecclesiastici nel 1113
morto Giovanni IV. Patriarca di Grado ebbe
per successore l'anno 1121 Pietro secondo
Badoaro, al quale nell'anno seguente
1122 successe Giovanni V. Gradenico Veneto
Fatta quella famosa pace nel Papato di
Calisto II. trà l'Imperio et il Pontificato in
capo di anni 50. da che nacque discordia tra
Gregorio VII. Pontefice, et Enrico IV. Impera=
dore per la collazione de Benefitij, Vescovadi
e Badie, e per le investiture che pretende=
nano gl'Imperadori da Papa Onorio II. suc=
cessore del sudetto Calisto privò diversi Ve=
covi della lor dignità per esser stati in
questo scisma aderenti all'Imperadore,
tra quali fù anche Gerardo Patriarca di
Aquileia, e Giovanni V. Patriarca di Grado.
Perciò nell'anno 1130 fù alla sede di Gra=
do promosso Enrico Dandolo Veneto da Papa
Innocentio II. et a quella di Aquileia Pe=
legrino del Friuli. Il quale ottenne da Lotha=
rio di Sassonia Imperadore la confermazione

di tutti li privilegi e fondi nel 1133, e fu con Eugenio III sotto Pontefice in Brescia l'anno 1146 assistente con Cardinali e Vescovi a diverse determinazioni; e ben spesso alla corti di Pontefici e Imperadori si ritrovava. Così nel 1154 fu presente alla radunanza di Roncilgione, che tenne Federico Barbarossa. et l'anno seguente 1160 propose a Federico, che battesse Cremona, pregando Papa assediati. le condizioni di obedienza, come anche impetrò loro il perdono, e cooperò alla pace. In Pavia a Vittore scismatico eletto Papa contro Alessandro III, dopo Federico Imperadore Pelegrino fu il primo a baciarogli il piede non sopravisse però molto tempo Pelegrino, stantechè l'anno seguente 1161 Ulrico, ouero Vlrico II. figlio di Valardo Conte di Gorizia, cognato di Federico Barbarossa, fu creato Patriarca d'Aquileia. e perche il predecessore Pelegrino era scismatico per la denozione resa a Vittore, per la consecrazione di Vlrico, il Pont. Alessandro III. rispose col decreto de elezione, et elezti potestate ad cognitionem. Questo Patriarca Vldarico non era amico di Federico Barbarossa Imperadore il quale fomentò, mantenne, e protesse

i scismatici Pontefici Vittore, Calisto, e Pascasio, che sedevano contro Alessandro III. anni dieciotto. Federico mosse guerra alla Republica Veneta perche era contraria a questo scisma. Onde Vlderico Patriarca d'Aquileia, come aderente all'Imperadore con gran seguito de suoi Feudatarii del Friuli, gentildi, et altra gente collaticia prese e depredò Grado nell'anno 1162 non havendo Vitale Michieli Dose di Venezia a venirsene con grossa armata alla volta di Grado per socorrerlo, dove incontratosi col Patriarca, assalitolo, e combattutolo il fece prigione assieme con dodeci Canonici e settanta nobili del Friuli; i quali condotti a Venezia nell'anno seguente 1163 furono liberati con patto e condizione di dover dar un toro, 12 porci, e 12 pani annui per recognizione; donde proveniva la caccia e festa che in Venezia si fà il giovedì grasso. Nel 1171 Wolfgando Vescovo di Trieste dono tutte le decime delle vigne e case di Trieste al Capitolo di detta Città con assenso d'Vldarico Patriarca d'Aquileia. Per stabilire la conchiusa pace, e levar lo scisma venne a Venezia nel 1177 Alessandro III Pontefice ricevuto con ogni onore dal Dose Sebastiano Zeno, e Enrico Patriarca di Grado

Venezia parimente a visitò Federico Barbarossa, e con esso il Patriarca d'Aquileia Volrico, quale quando disse il Pontefice in Latino esplicò in Tedesco alli Principi di Germania, et al primo di Agosto di detto anno 1177. fu publicata la pace. Confermò detto Imperadore a Vldarico suo cognato come Patriarca d'Aquileia il marchesato d'Istria, Ducato di Carniola, Contado del Friuli, con tutti li privilegi e donationi fatte per avanti a Popone Patriarca. Ritornato l'Imperador Federico in Germania nel 1179 lasciò suo Vicario Generale il predetto Patriarca d'Aquileia Vldarico; col quale Enrico Patriarca di Grado (che prima aveva soggetto alla sua Chiesa l'Arcivescovato e chiesa di Zara in Dalmatia) convenne l'anno 1180 cedendoli il Vescovato di Trieste con quelli dell'Istria et altri di Terraferma, riservandosi li Vescovati delli Lidi Veneti, et in questa guisa rimasero sopite le differenze e discordie tra questi due Patriarchi che erano durate per lo spatio di anni 575. Passato a miglior vita Vldarico Patriarca d'Aquileia ebbe per successore nel 1180 Gottifredo, a cui Papa Lucio III. confermò i privilegi dati da suo predecessori al Patriarcato d'Aquileia. e l'anno

seguente 1162. à Enrico Patriarca
Giulio successe Giovanni VI. Federico Impe-
radore partitosi per Soria lasciò suo Vi-
cario Imperiale l'anno 1190 il Patriar-
ca d'Aquileia Gottifredo. Il medesimo anno
li Canonici di Trieste per loro antica con-
suetudine e diritto, morto Enrico lor
Vescovo, elessero Votocalio, et a Papa
Clemente III. lo presentarono per la con-
fermazione. Il Patriarca Gottifredo me-
diante il suo agente in Roma si oppose
alli Canonici, allegando non aver essi
diritto d'eleggerlo, et essere stata la
presentazione fatta fuori di tempo. Gli
resosi ciò dalli Canonici ricorsero a
Roma dal Pontefice Clemente III, dove si
agitava la causa avanti li Cardinali di
S. Cosma e Damiano, et Adriano. Prima
però che la causa fosse spedita morì
Clemente III. Onde fatto i Canonici ri-
corso al successore Celestino III. rinova-
rono la causa, e per delegati ebbero
gli Vescovi Mario di Castello, et Arnaldo
di Chiozza. Questi citarono le parti avve-
nendo il giorno e'l termine perentorio a
comparire; nel qual giorno mandò il Patri-
arca Gottifredo una Lettera in cui mani-
festava, aver egli confermata l'elezione

del Vescovo di Trieste. A Gotthfredo succesSo Pelegrino II; e nel Patriarcato di Grado a Giouanni VI. Benedetto Faliero Veneto nel 1191. Al tempo di Pietro Ziani Dose di Venetia nel anno in circa 1210 in luogo del difonto fu da esso Dose promosso al Patriarcato di Grado suo figlio, e presentato per la consagratione a Papa Innocentio III il quale essendo adirato contro Vinetiani per causa che l'anno 1202. in vece d'andarene in soria Direttamente contro i Saraceni, se n'andarono in Istria et in Dalmatia, Dove distrussero Zara aspettando il Re d'Vngheria Ladislao II. impegnato in guerra contro detti Saraceni, il quale grandemente di ciò si dolse col Papa, che per ciò scomunicò i Vinetiani e i Francesi: quali fu gravati et umiliati ottenero l'assolutione, e i contumaci restarono censurati. Per tanto non volle il sud.to Gynocentio III. consacrare al Patriarcato di Grado il figlio del Dose presentatoli. Questo fatto fu messo da Francesco Pallavicino, e riferito da Alberto Crantzio. Ma questo mentre Volchero Patriarca d'Aquileia, che era successo a Pelegrino II, ottenne da Federico in Augusta l'anno 1214 l'investitura di tutti i beni, e Giurisdizione del Patriarcato. Nell'anno 1215 in Roma fu celebrato il duodecimo Gene-

nel Concilio, il maggiore di quanti fin'
all'ora n'erano stati celebrati, al quale
intervenne Innocenzo III. Pontefice, li Pa-
triarchi di Costantinopoli e Gerusalemme.
Arcivescovi Greci e Latini 70. Vescovi
400. e molti Abati e Primi Conventuali,
e Ambasciatori dell'Imperio Romano
e Greco, e d'altri Re e Principi; al
qual concilio intervenne il prenominato
Patriarca d'Aquileia Volchero, che l'
anno seguente 1216 celebrò anch'egli
un Sinodo in Aquileia. Morto Volchero in
concetto di santità gli successe Pertoldo,
overo Bertoldo Conte d'Andech, Duca di Me-
rania, Arcivescovo di Colonia nell'an-
no 1216, il quale fu Zio di Santa Eli-
sabetta Lantgravia di Turingia e d'Assia.
Vacando la sede di Grado nell'anno 1226
fu a quella promosso Giacomo Tiepolo
Vinegiano; al quale poi nel 1230 suc-
cesse Leonardo Querini pur Vinegiano.
Per successore a Corado Vescovo di Trieste
fu dal Capitolo di Trieste eletto Leonardo
di Canonici di Augusta, però pretendevano
d'intervenir anch'essi all'elezione del
Vescovo di Trieste; da che n'acquise lungo
litigio in questi due Capitoli avanti
Pertoldo Patriarca d'Aquileia; il quale
finalmente delegò questa causa al

Vescono et Arcidiacono di Capodistria, riservando a se la dichiarazione della definitiva sentenza. E non essendo in Capodistria sortito effetto alcuno, di nuovo la causa fu commessa al Decano di Aquileia, il quale dichiarò che il diritto di eleger il Vescovo di Trieste s'aspettasse solamente al Decano e Canonici di Trieste. E tal sentenza fu lodata e approvata dal sud.o Patriarca Pertoldo, imponendo perpetuo silentio alli Canonici di Muggia li 2 Aprile del 1232. Nel medesimo anno fu il Patriarca Pertoldo da Federico Imperadore, che venne in Aquileia, di tutte le investiture e ragioni, che da tutti gl'Imperadori antecedenti erano alli Patriarchi state concesse, investito. In Pinoli poi sulla Romagna confermò l'Imperadore alla Sede Aquileiese le ragioni della medesima, concedendoli ampio diploma, col quale anche dichiarò la sua Chiesa la principale dell'altre di tutto l'Imperio, et il Patriarca Primario del medesimo con altri privilegi. A Pertoldo nel 1241. successe in Aquileia Gregorio Montelongo della Campagna del Regno di Napoli legato e Vicario Apostolico. E nel 1242. in Grado a Leonardo Querini

successe Lorenzo II. Vldanico Vescono di Trieste nel 1253 aggravato di molti debiti, contratti per causa di spese fatte in assediar Brisciа con trenta milla soldati a richiesta e comando di Pertoldo Patriarca d'Aquileia e contro il Conte di Gorizia mainardo, per sodisfare a detti suoi debiti vende alla Città di Trieste le ragioni e gius che aveа sopra le colette del vino et le Apellazioni per marche 600. A questo Vldanico Vescono di Trieste successe Guarnesso canonico di Aquileia l'anno 1255 et in Grado nell'anno medesimo Angelo II. Malvaneso, Frate Domenicano, Arcivescono di Candia fù creato Patriarca. Con permissione di Papa Alessandro IV. Gregorio Montelongo Patriarca d'Aquileia ridusse nel 1260 il numero de Canonici di questa metropolitana al numero di 24 per mancanza delle rendite tenute da Vinegiani nel Marchesato d'Istria, e Ducato del Friuli, applicate al publico secolare con occasione delle discordie passate tra li due Patriarchi di Grado e d'Aquileia, e d'altri particolari potenti per se ritenute, essendo il Capitolo d'Aquileia sotto

di Popone nel 1031 stato aumentato
al numero di 50. Canonici e Mansio-
nary. Nell'anno 1261 li Duchi di
Carinthia donarono alla sede Aquileiese fu-
biana, metropoli della Carniola con di-
uersi castelli. Nel 1269 al buono Patriar-
cato di Grado ascese Giouanni VII. et in A-
quileia in tempo di sede vacante per ca-
pitano di detta Città fu eletto Voldarico
Duca di Carinthia, il quale morì un mese
dopo: Gli è in cui fratello Filippo Arcines-
cono di Salzburgo fu creato Patriarca di
Aquileia: la confermazione però non
potè mai ottenere da Clemente IV. onde
esercitò la dignità di Capitanio della
Provincia fino all'elezione di Raimon-
do della Torre, Nobile e Potente Mila-
nese, Vescouo di Como che fu creato Pa-
triarca d'Aquileia nel 1273 e nell'
anno seguente fece battere nuova mo-
neta coll'improuto da una parte della
sua imagine, e dall'altra con la Tor-
re, e questa chiamauasi un Dinaro,
che valeua 14 piccoli Veronesi. Fece
poi battere anche altra moneta d'ar-
gento del valore della sudetta, segnata
da un verso coll'imagine di Maria Ver-
gine, e dall'altro con l'Aquila che en
l'insegna d'Aquileia, che soleua di-
stringersi dorata in campo azuro.

Nell anno 1279 la Chiesa d'Aquileia fabricata da Popone, e consacrata nel 1031, per grande terremoto quasi tutta diroccò, dopo 240 anni della sua erezione. Tra le molte Dedicationi di questo Patriarca Raimondo della Torre una fù il Sinodo celebrato in Aquileia nel 1281, dove tra le altre costitutioni, quella fù che la Festa de Santi Ermagora e Fortunato fosse celebrata per tutta la Diocese Aquileiese. Nel Patriarcato di Grado fù promosso nel 1262 Guido Frate Eremitano. Nel medesimo anno Francesco Pallabio scrive aver Raimondo della Torre mosso guerra a Vinegiani, collegato con Alberto Conte di Gorizia, con la Città di Trieste, col Comune di Muggia, e con li Trevisani e Padoani; e Generale dell armi loro fù eletto Guido Mendoza di Veneti contro detto armamento nell anno 1254 occuparono lo scoglio, che è fuori della bocca del Timavo, che fortificato si dimandò Beltorre, dove posero buon presidio per più comodamente battere la Città di Trieste, che nulla nominavano. Nell anno seguente 1255 fù fatta tregua tra il Patriarca e collegati con la Repubblica Veneta per due anni. In questo mentre

vacando il Vescovato di Trieste il Patri-
arca Raimondo coll'assenso di quel
Capitolo pose in quella sede Bricia di
Toppo nel 1266 Spirata la sudetta pre-
gna ritornarono i loro eserciti il Pa-
triarca Raimondo, et i Vinegiani; Quesh
occupato avevano Mocco castello sopra
la Valle; quello era Marchese dell'
Istria Goffredo suo nipote, figlio di
Hermano, fratello del medesimo Pa-
triarca. Indi piantò l'assedio sotto Mocco
castello, dove poco si trattenne per man-
canza de viveri, che lo costrinse a riti-
rarsi a Montefalcone, ove licentiò l'
esercito per all'ora. Nel 1266 rin-
novarono li Venetti di scorrer ed infes-
tar l'Adriatico, essendo lor Capitanio
Marino Morosini, che s'impadronì
della Terra di Muggia, e pose assedio
a Trieste per mare e per terra, e sarebbe
del sicuro caduta, se immantinente non
gli avesse portato soccorso il Patriarca
Raimondo; con cui si era unito Mainar-
do Duca di Carinthia e Conte di Tirolo, fra-
tello di Alberto Conte di Gorizia, come fe-
datario del Patriarca, mandandogli un
Vescovo con buon numero di cavalli
e fanti, e nacquero anche il Conte di

Gorizia in persona con tutte le sue forze
nel 1269 inviandosi a Monfalcone,
Dove il Patriarca Raimondo, unito anche
ai suoi Feudatarii dell'Istria e di Schiano-
mio fece la rassegna di tutte le sue genti,
che ascendevano al numero di 5000. ca-
valli e 30m fanti. Questi incaminati
verso Trieste diedero alcuni assalti al
Forte Romagna, benche reso inespugna-
bile per la qualità del sito, e per l'
ostinazione de difensori. Seguirono delle
varie fazioni, e molti valorosi guer-
rieri morirono; tra gli insigni cadde
un nipote del conte Alberto di Gorizia,
Generale delle armi Patriarcali. Onde
all'improvviso questo Conte si levò dal
campo, e ritornò a Gorizia. Il Patriarca
parimente essortato da suoi capi di guer-
ra se ne ritornò in Friuli. I Veneziani non
cessavano d'infestar Trieste, la cui città-
dini ricorsero di nuovo per aiuto dal
Patriarca Raimondo; onde radunato il
Parlamento rimase a tutti noti presa
parte di contribuire ogni soccorso a quella
Città. Il Conte Alberto di Gorizia si scoppò
per la partita dal campo. Si avolò un
grosso esercito col quale partitosi il

Patriarca, e con esso lui Enrico figlio del Conte Alberto di Gorizia, giunsero in Grado a Trieste facendo il viaggio per il Carso. Abbandonato: Veneti per timore il forte Romagna se ne partirono, e si liberò la Città dell'assedio, e ritornò il Patriarca Raimondo a Montefalcone, ove licenziate le milizie si ricondusse in Friuli, e per stanchezza d'ambe le parti si fece la pace. In questa guerra i Vinetiani presero Marano al Patriarca, e saccheggiato l'abbandonarono: e fu poi occupato da Attico di Castello. Il seguente Meinardo Duca di Carinthia fu dal Patriarca Raimondo investito in Feudo del luogo di Venzone, comprato poco innanzi da Guglielmo di Melso per 1900. Marche di denari. Nell'anno 1250 succesce nel Patriarcato di Grado Lorenzo III. Raimondo Patriarca trasferì la festività di Santa Margarita, la quale cadeva li 12. Luglio, giorno anche di S. Ermagora, riponendola all'ottavo giorno seguente, che oggidì communemente si osserva li 20. di Luglio. Le principali condizioni della sudetta pace furono, che li Veneti rilasciassero al Patriarca la terra di Mugla

et il Forte Mocco con gli huomini occu=
pati auanti quest'ultima mossa d'armi,
rimanendo alla Republica gli altri cas=
telli dell'Istria fino alla decisione del
sommo Pontefice. Bruna di Popo Vescouo
di Trieste l'anno 1293 nel Palazzo di
Aquileia consecrò Giacomo d'Sturyer
spech Veneziano, eletto e confermato Ves=
couo della Chiesa di Concordia da Patriar=
ca Raimondo. Grani insorsero in questi
tempi le fattioni in Friuli tra gli Signori
di Spilimbergo, et Arcico di Castello. In
queste li Triestini da si dimostrarono
parziali mandando in aiuto alli Signori
di Spilimbergo 200. fanti nel 1294.
Dannosa fù al Vescouato di Trieste la
permuta che fece il Vescouo di Trieste
Bruna di Popo della Terra di Muggia
per la Pieue di San Canciano del Lisom=
zo col Patriarca Raimondo detto Torre
l'anno 1296 stante che era il Vescouato
di Trieste non ha ne Muggia ne detta
Pieue. Nel medesimo anno 1296. dal Pa=
triarca Raimondo, che auea la Città di
Trieste in protettione, di questo pose Ca=
pitanio Enrico della Torre milanese,
qual dignità durò e dura fino al
presente giorno. Questo Patriarca Rai=

mondo fabricò la chiesa col monistero de Frati Minori di San Francesco in Udine, e fece cavar le conserue d'acqua per i tempi di guerra, ove chiamate i Gorghi. e fù sepolto in Aquileia nella capella da lui fabricata. Vacando la sede Aquileiese nell'anno 1249 per la morte di Raimondo, che prese la terra di maggio, come sopra permutata, et iui investì in beni stabili temporali di saline, fabriche, e poderi, che oggidì ancora la casa Torriana possiede a gode, il Capitolo d'Aquileia per successore elesse Gerardo Buca di Polonia, quale ricusando tal dignità, e non volendo approuare Papa Bonifacio VIII., fù creato Capitanio della Prouincia il Conte Enrico di Gorizia. Quindi fù promosso al Patriarcato d'Aquileia nell'anno 1300 Pietro Gera Veronese di Capua, al quale Bonifacio VIII. diede il pallio, e uenuto in Friuli alla fine di Settembre, passò a miglior uita ai dieci di Febraio nell'anno 1301. In uece del quale fù proposto al Patriarcato Pagano I. della Torre figlio di Cancerano, nipote del diporto Patriarca Raimondo, Decano del Capitolo

d'Aquileia. A tal proposizione discre-
scendo molti, onde fazioni insorsero. E
benche in Roma per la confermazione si
maneggiasse il detto Payano, da Bonifatio
VIII. non l'ottenne; perche questa dignità
fù conferita adi 3. marzo 1302. a Ottobono
de Razzi, Piacentino, Vescovo di Padoa, il
quale ai 10. d'Agosto capitò in Padoa. et
al Vescovado di Padoa fù promosso il pre-
detto Payano della Torre. Egidio Fermā-
se Domenicano, creato Patriarca di Grado
nel 1310, e nell'istesso anno promosso
al Patriarcato d'Alessandria, cesse quel
primo a Angelo III Vescovo montese.
Clemente V. ragunò il XV. Generale
Concilio Viennese in Francia nel 1311,
dove intervennero li Patriarchi d'Ales-
sandria, e d'Antiochia, e 300 Vescovi,
tra quali fù invitato anche Ottobono
Patriarca d'Aquileia. Nell'anno 1313
vacando il Patriarcato di Grado, fù a quello
promosso Paolo de Pilasco Fiorentino, Do-
menicano, a cui subintrò nel 1314 Marco
della Vigna gran Cancelliero di Venezia. Era
da questa a miglior vita passato Clemente
V. sommo Pontefice; ne potendo o saper-

sapendo i Cardinali convenire per la
ventura elezione, Ottobono Patriarca di
Aquileia con speranza di esser promos-
so alla vacante sede Romana s'inviò
verso quella corte in Avignone; et arri-
vato al suo castello d'Arguar sul Pia-
centino dove aveva avuta la culla,
ivi ancora ai 3. di Genaio del 1315
ebbe la rombo, e gli furon fatte essequie
onorattissime dalli suoi Piacentini. Li 16
Febraio congregato il Capitolo d'Aquileia
per la nuova elezione, fu data facoltà
al lor Decano Guglielmo, a Lodovico e
Filippo Canonici di nominare il novello
Patriarca. Essi unitamente elessero Gil-
lone di Villalta e Caporiaco, loro Arcidi-
acono, il che presentato da esso Gillone
s'inviò li 14. Aprile verso Avignone,
dove era la sede Pontificia all'ora va-
cante ancora. Il Parlamento sino al ritor-
no dell'eletto Patriarca nominò s.ng
Capitanio Generale il Conte Ennio di
Gorizia, a cui fu dato il giuramento di
fedeltà. Seguirono però nella Patria varie
civili discordie. L'eletto Gillone da Papa
Giovanni XX. non ottenne il Laudo al

Patriarcato d'Aquileia benche degnissimo
Arcidiacono di quella. Dicesi nel 1317 Cas-
tone della Torre Arcivescovo di Milano
figlio di Corrado detto Mosca, ad istanza
di Roberto Re di Napoli fu da Giovanni XXII
li 3. Genaio consecrato Patriarca d'Aqui-
leia; il quale li 12 Agosto cavalcando
verso Aquileia sopra l'Agi vicino a
Tivoje gli cadde sotto il cavallo, e nella
caduta rottosi una [illegible] di una gamba,
per lo dolore spirò l'anima. Il quale
avanti che gli succedesse questo caso,
cioè il primo di Febraio commette a Rai-
mondo della Torre suo Vicario Generale,
che senza sua speciale espressa licenza
non approvasse ne reprovasse veruna presentazione
postulazione, o elezione, siccome dalla
data in Avignone del 2. di Febraio appa-
l'anno 1318 nel Patriarcato di Aquileia
e di Grado fu nuova promozione. A questo
fu promosso Domenico V. Vescovo di Tor-
cello; a quello Pagano della Torre Vesco-
vo di Padova, il quale differì la sua venuta
fino alli 12 di Novembre, e seco condusse
il famoso Poeta e Filosofo Dante d'Alegieri,
cacciato da Guelfi, il che fu nel 1320.

Questo Patriarca nel 1321 creò suo Vi-
cario Generale Giovanni d'Attemis Ab-
bate di Rosazzo. ed esso Patriarca per ob-
bedire alle comissioni Pontificie prese le
armi contro li Visconti di milano per la
scomunica fulminata a Matteo Vis-
conti. Così in Trieste nel 1322 per
comando del Patriarca Pagano furono
publicate l'indulgenze concesse per im-
plorar aiuto contro detto Matteo Visconti
scomunicato da Giovanni XXII. Pontefice
il quale tutti li Benefizi vacanti nella
Provincia d'Aquileia riservò da confe-
rirsi dalla Sede Apostolica per anni 2.
Qual Bolla di reservazione nel 1324
fu dal medesimo Pontefice prorogata, e
da Giovanni Abbate di Rosazzo Vicario Ge-
nerale d'Aquileia, per comissione di
Bernardo Cardinale fu intimata al
Decano e Capitolo di Trieste da publi-
carsi al 1 di Xbre 1325 nell'anno
1329 dopo un fatto d'armi tra Ale-
manni e Patriarcali per la causa di Lo-
dovico Bavaro eletto Imperadore, che
causò molte turbolenze in Italia, il Patri-
arca d'Aquileia Pagano oltre la giuris-
dizione temporale segnò Guidale di Be-

luno, ottenne anche lo spirituale. Negli anni 1331 e 1332 il Patriarca d'Aquileia Pagano della Torre mosse l'armi in Istria per varie turbolenze, e ciò fu causa che Pola, il castello di Valle, et altre terre marine, che veniuano rigidamente da Rappresentanti Patriarcali signoreggiate, si ribellarono sotto la Serenissima Signoria Veneta, e da quella furono per vassalli accettati. Si lamentò di questo fatto il Patriarca a Venezia, al quale non fu data veruna risposta. Onde sdegnato, raccolta numerosa milizia, danneggiava lo stato Veneto in Istria, cosicche fece prigione Giovanni Cornaro, Capitanio del mare, sbarcato in quelle parti. Spedito da Venezia con nuouo potente esercito Giustiniano Giustiniani, e uenuti al conflitto amble le parti gran stragi e morti successero, restando anche il Comandante Veneto grauemente ferito; nel cui luoco subintrò il Conte d'Arbe Andrea Michiele. A queste armi s'interpose il Pontefice Giouanni XXII. per cui mediatione si compose la pace. Morì Pagano

Patriarca in Vdine, e fu sepolto in A-
quileia, e questo Raimondo nel 1333
dopo auer egli dato sepoltura di marmi
bellissima, che fin al giorno d'oggi si ue-
de nella chiesa conuentuale di San Fran-
cesco, a Odorico di detto Ordine di San
Francesco, famoso per santa uita, e che
auea per la fede di Cristo peregrinato
tutta l'Asia, passando nel Catayo, e nelle
Indie Orientali, et auea descritti da se
questi suoi uiaggi, all'ora reputati fa-
uolosi, ma conosciuti poi ueri sul con-
fronto di chi ha uiaggiato in quelle
parti dopo di lui. In questo anno 1333
agli ultimi di Decembre successe a
Pagano Beltramo o Beltrando Nobile
Francese Cardonese nella Linguadoca,
Dottore di Leggi, et in Auignone, dove
era la Sede Romana, Auditore di Rota,
eletto e creato Patriarca da Giouanni XXII.
nell'ultimo anno del suo Papato cioè
nel 1334 l'anno seguente 1335 a
di 6 Genaio arriuò in Treuigi, et indi
in Friuli conducendo seco per suo Vi-
cario Generale nello Spirituale Gui-
done Guisis, Arciprete di Bologna
Vescouo di Modena, che comenzò il

resto e li Decretali Pontificii. E nel
Dominio secolare elesse suo Vicario
Gianni Monticoli di Verona Dottore di Leggi
Questo Patriarca coniò nuova moneta.
Celebrò li 26. maggio un Concilio Pro=
vinciale, al quale invitò il Capitolo
di Trieste in virtù di Santa obedienza in
Udine. Il medesimo anno Dino Patriarca
di Grado per esser stabilito miracolo fu
da Papa Benedetto X spedito Nuntio in
Francia a componer diversi tumulti bel=
lici, e per il suo benioperato fu promos=
so all'Arcivescovato di Pisa. Le turbo=
lenze insorte nella Carintia contro del
Conte di Ottemburch nell anno 1737
onde restavano occupati i castelli della
sede Aquileiese, furono aggiustate in
Lubiana coll' abboccamento che seguì
tra Ottone Duca d'Austria, et il Patriarca
Beltrando, nel qual anno vacando il
Patriarcato di Grado, a quello fu promos=
so da Papa Benedetto X Andrea Dotto
nobile Padovano. In quest'anno successe
un caso enorme: Mastino della Scala
ammazò sopra la porta del Vescovato
di Verona. Bartolomio della Scala suo

rio Vescovo di quella Città. Gl Pon:
tefice Benedetto x commise il provve:
dere e castigare il delinquente et
complici al Patriarca Beltrando, sic:
come da Breve dato in Avignone li 24
settembre l'anno IIII. del suo Pontificato
appare. Celebrò il predetto Patriarca un
altro Concilio Provinciale in Aquileia
nel 1339 li 25 Aprile, nella qual Città
in detto anno Tomaso Gradenigo Veneto
fù Capitanio, e nell'anno seguente fù
sostituito Giovanni Cuagna del Friuli.
Nel 1340 vacando la sede di Trieste
il Patriarca d'Aquileia scrisse al Capi:
tolo di Trieste esortandolo a mantener
il diritto in punto dell'elezione del
Vescovo, e ad esser concordi; quali
veramente unanimi elessero Giovanni
Gremona loro Canonico; quale presen:
tato al Pontefice Clemente VI, ricusò
di confermarlo, stante che Giovanni XXII
e suoi successori tutti li Benefitii della
Provincia di Aquileia aveano riser:
vati alla sede Apostolica. Onde fù cre:
ato Vescovo di Trieste Francesco d'
Emelia Tirolese, Capellano Pontificio,

et Auditore del Palazzo Apostolico nel 1342 Dal medesimo Pontefice Clemente VI. e raccomandolo al Patriarca Bertrando, che scrisse d'Udine al Capitolo di Trieste tra le altre queste formali parole: Nobisque mandavit sanctissimus Dominus noster Clemens divina providentia Papa, ut in ampliandis et conservandis juribus dicti Electi et dicte Ecclesie Tergestine, nostrum impendamus auxilium et favorem; et licet ad ampliationem et conservationem predictorum jurium tanquam Metropolitanus, et a quo ipsa Tergestina Ecclesia quidquid temporalibus obtinet, habere dignoscit, teneamur tamen etiam ob reverentiam Sedis Apostolice, cujus mandatis obedimus obedire, eidem Electo, eiusque Vicario in premissis intendimus assistere auxilio, favore, et consilio opportuno. Questo Francesco d'Ognibene Vescovo di Trieste successe Lodovico della Torre Milanese Canonico d'Aquileia e Scolastico nel 1351 e nell'anno 1350 la Diocese di Trieste e Città da Giovanni Vescovo di Parenzo Visitator Generale

del Patriarca Beltrando per tutto l'Istria fù visitato. Fra il Vescovo e Trieste essendo nata grave contesa per le entrate e beni di Chiesa, il Patriarca d'Aquileia che fortemente difendeva il Vescovo, fulminò sentenza d'escomunicazione et interdetto contro gl'ingiusti detentori di essi beni. Nell'anno 1350 il Conte Enrico di Gorizia, et altri Feudatarii Aquileiesi congiurarono contro il Patriarca Beltrando in tempo che esso si ritrovava in Padova d'un Concilio Provinciale; da dove partendosi pervenne a Sacile; ciò inteso il Conte armò gente con li congiurati, e se n'andò a Spilimbergo. Presa tal congiura il Patriarca, e benche da suoi fosse pregato a fermarsi in Sacile, rispose: cupio immolari pro Ecclesia Dei; e pervenuto nella campagna Machinuel da quatro miglia lontano da Spilimbergo, li 6. di Giugno fù assalito dalli congiurati, e benche il Patriarca avesse seco 200. cavalli, questi tutti e pochi in fuga, rimase il Patriarca Beltrando prigione; e poi ferito da uno de

nobili di Villalta con cinque mortali ferite con la palma del martirio rese l'anima al Signore; e fra benedicene annumerato, et ogni anno il suo corpo si espone alla vista de devoti li 6. di Giugno, celebre per molti miracoli dopo morte fatti, e giace in Udine nella capella del Domo in sontuoso tombo. In detta Chiesa detta il Domo si vede (come sta scritto) fin a questi tempi nella capella di San Nicolò il ritratto di Gianni da Imola, insieme con quello di Dante di Aldigieri, e di Giovanni Boccaccio. Questo Patriarca unì alla Chiesa d'Udine d.a il Domo, la Prepositura con gli otto Canonici di S. Odorico con l'autorità d'Innocenzo IV. volendo che il Proposito avesse titolo e Dignità di Decano. In questi tempi Gualtier Pertoldo di Spilimbergo comprò da Mainardo Conte di Gorizia il Castello di Belgrado con la Gastaldia ouero Auocazia di Codroipo per 2500 Ducati. In questi tempi parimente era Auocato e Confalonier della Chiesa d'Aquileia, di Trento, e di Brescia Enrico Conte di Gorizia e di Tirolo. A Bel-

Beltrando succesſe nel medesimo an-
no 1350 Nicolò Vescovo Neuburgens.
figlio di Giovanni, che per moglie suc-
cesse Rè di Boemia, fratello di Carlo
IV. Rè di Boemia, poi Imperadore, e-
letto dal Pontefice Clemente VI. e dal
medesimo confermato. Arrivò in Udine
li 16. Marzo 1351, dove accettò per suo
Vicario Secolare Giovanni Monticoli, essen-
do a questo tempo Udine soggetto nello
Spirituale e Temporale dominio alla
Sede Aquileiese. Arrivò ben presto con-
tro gli Feudatarii congiurati, ne punì
molti con la morte, e spianò di essi ca-
delli de lor feudi. Ne il Conte di Gorizia,
che era stato capo della congiura rimase
senza castigo; poiche per voler divino
morendo s'estinse la sua famiglia,
la quale era stata sì illustre e grande
nella Germania e in queste nostre parti.
Succesſe in quest'anno nel Patriarcato
di Grado Corbinello Vasello Minorita.
Nicolò Patriarca d'Aquileia nel 1352
privò il Decano e Canonici di Trieste,
che in assenza del lor Vescovo non
dovessero alcun Vescovo de' mendi-
canti ricever per Vicario Episco-

pale senza suo assenso. Nel Patriar-
cato di grado in quest'anno di Fortu-
nato che Corinenuio succesue Orso Ve-
neto Arcivescouo di Candia. Nel 1355
fece Lega Lodouico Re d'Vngheria col
Duca d'Austria, e col sudetto Nicolò
Patriarca d'Aquileia contro i Vinegiani
che si partirono dalla Città di Zara in
Dalmazia. Onde il Patriarca entrato a
forza in Grado nel 1356 di porto i ue-
nerandi corpi de santi Ermagora e For-
tunato in Aquileia. L'anno poi 1357
fù composta la pace. Li 30. Luglio del
1358 Nicolò Patriarca d'Aquileia,
carico di fatiche, et auanzato in età,
passò stando in Cividale di Belluno a
miglior uita; e gli succesue Lodouico
Della Torre, Vescouo Coronese Signore
di gran virtù, e che procurò per
mezzo d'Innocentio VI. Pontefice di rin-
tenere dal Duca d'Austria, e dal Conte di
Gorizia gli beni, che teneuano, appar-
tenenti alla Sede Aquileiese. L'anno seguen-
te inuitò il Decano, Canonici, e Capitolo
di Trieste alla sua prima messa solenne
Patriarcale, che celebrò in prima Domenica
dopo San Martino in Aquileia. Amò de

Parma Vicario Generale del Patriarca di Aquileia Lodovico citò il Vescovo di Trieste, e suoi Procuratori, per causa di un debito preteso di marche 246. da Viviano di Montefalcone, et in contumacia del detto Vescovo Ant.o comandò l'esecuzione al Capitolo di Trieste sopra li beni patrimoniali del predetto Vescovo in mancanza de quali sequestrò li frutti e rendite episcopali aspettanti al medesimo Prelato in virtù di santa obedienza sino alla totale sodisfazione delle suddette marche 246. Scrive Francesco Palladio che nell'anno 1361 sorsero motivi di guerra tra il Patriarca di Aquileia Lodovico, e li Duci d'Austria Federico e Rodolfo. e che questi vennero in Friuli con esercito, e che poi fecero la pace, e che in segno della medesima il Patriarca coniò nuove monete. La verità del fatto si lascia a questo l'autore. Si trova altrove scritto che questo Patriarca fece battere una medaglia di metallo colla sua effigie sopra, e con queste lettere: Ecclesia restituta est altro; alludendo all'aver egli liberata non con armi forse, ma coll'aiuto divino la Chiesa e la patria dalle

guerre. Dopo sei anni di dignità Patriarcale, che godè Lodovico della Torre li 30 luglio passò all'altra vita, e fù sepolto in Aquileia; a cui successe nel 1362 Marquardo di Candeco Vescovo d'Augusta, gran Cancelliero e Vicario Imperiale in Italia, nato in Vipurch in Baviera, raccomandato da Carlo IV. Imperadore a Urbano V. Pontefice. Questo non volle accettare tanta dignità sin a tanto, che dall'Ambasciadore della Patria non fù istantemente supplicato il che fù nell'anno 1365 alla Vigilia del Natale di N.S. peruenne in Friuli. Questo Patriarca nel 1366 conformò per suo Vicario Giouanni Montioli, e li 16 Aprile del medesimo celebrò la sua prima messa in Aquileia. Il tributo offertoli in questa da Prelati, Città, Conti, Signori, Arcidiaconi fù grande. Il Vescouo di Trieste Ant.° offerse un cereo con buona summa di dinaro; la Comunità di Trieste una ne coppe d'argento, così altri. Questo Patriarca riformò le costituzioni antiche della Patria e Patriarcato d'Aquileia. Si portò a Tramost da Carlo IV. Imperadore, e il giorno

Gr
al Patriarca rinnovò il titolo di Principe
e di consigliero dell'Imperio: con permogh
tutte le grazie, libertà, indulti et onori
ottenuti dagli anteriori Imperadori e
Rè de Romani dalli predecessori Patri-
archi, con reintegrato di tutti li luoghi
che a quella sede Patriarcale erano
stati usurpati. Nel 1367 per quanto
riferisce Francesco Palladio, Marquardo
Patriarca benche riducesse a forza d'ar-
mi li Cividalesi del Friuli alla sua
obedienza, li Veneti ciò non ostante li
luoghi che occupati teneuano in Istria
appettanti alla sede Aquileiese non vol-
lero restituire. Onde il Patriarca fece le-
ga con Lodovico Rè d'Vngheria, con
gli Conti di Gorizia, con li Genouesi e
con Francesco Carrara Signore di Padoa
contro li Veneti collegati col Rè di Cipro
e co' Visconti Signori di Milano. Fra
varii combattimenti, e vicissitudini prese
da luoghi l'armata Genouese danneggiò
in estremo la Veneta, la quale rotta li
Triestini, che erano sotto il gouerno
de Veneti, si ridussero all'obedienza
del Patriarca, e fù consegnato al Ca-
merlingo Patriarcale lo stendardo delli

effigie di San Giusto Protettore, obligandosi ogni anno i Triestini dare alla mensa Patriarcale 100. mastelli di vino Trivisino, e 100. marche, dovendo esso Patriarca porre Capitanio in governo della Città. I Veneti poi ripresero Trieste nel 1369. In questo anno nacque il Patriarcato di Grado, al quale fu promosso Francesco Querini Veneto nel 1370. Marquardo Patriarca s'aggiustò cogli abitanti di Muggia, che pagassero obedienza alla sua sede ogni anno per dovere dessero una limitata quantità di vino, oglio e dinari. A Francesco Querini Patriarca di Grado succesc nell'anno 1373. Tomaso da Trigorino Modenese, Generale di Minoriti, che fu poi creato Cardinale Toscolano da Urbano VI. sommo Pontefice. Nel 1376. si fece nuova collegazione trà il Re Lodovico di Ungheria, Marquardo Patriarca, e Francesco Carrara Signor di Padoa contro li Viniziani, dalcui dominio si liberarono i Triestini nel 1379. e poi di nuovo furono da Veneti soggiogati, e da Genovesi allora nimici de Veneti presi e saccheg-

giali, e così distrutta la Città di Trieste fu consegnata da essi Genovesi al Patriarca Marquardo nel 1380. onde detto Patriarca in persona si portò a Trieste, e ricevè da Ang°. il Vescovo, e dagli abitanti giuramento di fedeltà. Trattandosi la pace dopo cinque anni di crudel guerra tra li collegati e la Repubblica Veneta fu confermata li 6. Agosto dell'anno 1381. Questo Patriarca fece ristorar la Chiesa d'Aquileia, ch'era per innanzi dal terremoto, che fu nel 1279, la quale fin a quei tempi era stata piena di bronchi e di spine, e fecela ornare sontuosamente, come anco officiare e frequentare, e per conservar i luoghi e beni della Chiesa di Aquileia diè il carico di far l'indice, ouero catastico di tutti i feudi, e scritture antiche del Patriarcato a Odorico Susana, che fu segretario di quatro Patriarchi; le quali scritture raccolte in due summarij furono chiamati uno Lucifero, e l'altro il Tesoro di Aquileia, opera importante et utile

a tutta la Patria, et in particolare
detto Odonio, quale fù riconosciuto dal
Patriarca con poderi per fin oggi
posseduti dalla sua famiglia. Gl'Patri=
arca mayguardo passò all'altra vita
li 3. Genaio 1381, e fù sepolto nella
sua Metropolitana Cattedrale: e gli suc=
cesse Filippo figlio di Carlo Alanson Fran=
cese, e di Maria della Cerda Spagnuola
Nipote di Filippo VI. Valesio, che fù Re'
di Francia, parente di Lodouico Re' d'
Vngheria, creato da Vrbano VI. Pontefice
Vescouo Cardinale al titolo di Santa
Sabina, ebbe questo Patriarcato in
Comenda, il fù origine di molte discor=
die nel Friuli, e la sua residenza fe=
neua in Cividale. In questo tempo la
Prouincia del Friuli fù diuisa in due
fattioni. Contro il Patriarca erano gli
Vdinesi, e molti collegati. Per il Patri=
arca erano i Conti di Gorizia, Fran=
cesco Carrara Signor di Padoa, et il Pub=
lico di Milano: ma quali sortirono diuer
si scambieuoli progressi. Nel 1362 i
Trieshini si diedero a Leopoldo 3, e suoi
successori: Vacò in quest'anno il

Patriarcato di Grado, in cui successe Vrbano. Vrbano VI. sommo Pontefice mandò il sud.o Vrbano Patriarca di Grado e Bianchino Vescovo di Bergomo con carattere di Nuncii Apostolici a sedare le discordie e turbolenze del Friuli nel 1364. ma tutto fu in vano; perche l'anno seguente 1365 si fece nuova Lega con gli Vinesi suoi collegati e la Republica Veneta contro il Patriarca Filippone cessando le dissensioni e guerre Vrbano VI. Pontefice destinò Vicario Generale Apostolico nel 1366 della Chiesa di Aquileia Ferdinando Patriarca Geroselomitano. Questo giunto in Friuli publicò un'armistitio per lo spacio di un'anno. In questo mentre il Pontefice per lo scisma di Clemente VII. che fu pernitiosissimo nella Chiesa, creò il Capello Cardinalitio a Filippo Patriarca d'Aquileia, et il governo del Patriarcato concedette al sopradetto Ferdinando Nuncio Apostolico. In tanto crebbero le dissensioni in Friuli cosicche l'anno 1367 gli Caminesi il Venerdì santo spoglia-

rono la chiesa cattedrale d'Aquileia
delli ricchi addobi, ori, et argenti, che cus-
todiuano le sacre Reliquie. Onde Berlinan-
do Nuncio Apostolico non potendo conseguire
il buon'effetto, che desideraua nel Friuli,
carico d'oro accumulato nella Legazione
se ne ritornò a Roma, e la Prouincia
restò senza capo. Cessate alla fine le
fattioni del Friuli, furono spediti amba-
sciadori a Vrbano VI. Pontefice, acciò de
di nuouo Patriarca prouedesse la Patria,
il quale nel medesimo anno 1388
elesse per Patriarca d'Aquileia Giouanni
IV. fratello del Marchese di Moranuia,
parente di Vincislao Re de Romani e
di Boemia; Ma da Roma uenne alla
residenza, e capitato in Cividale, indi a
Vdine, elesse per suo Vicario nel tem-
porale dominio Andrea Monticoli. Gli
Patriarcati in questi tempi, per quanto
si troua scritto, aueua il Dominio spi-
rituale sopra 20. Vescouati, e fin ne
confini dell'Austria, Stiria, e Croatia
e nel temporale signoreggiaua il

go
Ducato del Friuli, il marchesato d'Istria, e di molti castelli nella Carintia e Cragno con entrata di 120. millia marche di denari all'anno. Questo Patriarca d'Aquileia Giovanni e dal publico e da privati levauano a forza di auaro, mantenena in corte gente abietta quantità di cani et uccelli; fece morire alquanti nobili, e di quando in quando relegaua Vdinesi nel castello de Forumine detto Gemona. Quindi si sollevò la Città d'Vdine. e Filippo d'Alanson che perdè il Patriarchato e Cardinalato ricuperò il Capello Cardinalitio da Bonifacio IX. Pontefice nel 1390 Caso ornido succosse nel 1394 li 12. d'Ottobre; perche da Tristano Savorgnano figlio di Federico (il quale fù fatto morire da questo Patriarca) assieme con Guarniero Zanarotta di San Daniele e tre altri, assalito in Vdine il sudetto Patriarca, restò ucciso. In loco del quale l'anno seguente 1395 Antonio I. Caietano Nobile Romano, Vescono di Concordia fù promosso da Bonifacio IX. Pontefice: Al principio del secolo

decimo quarto il vacante Patriarcato di
Grado fu occupato da Pietro III. Lanfreco
Antonio Caietano Patriarca d'Aquileja
portò in Roma per ottenere il capello
Cardenalitio, lasciando Vicedomino
della Provincia Giacomo d'Aprino
donde poco dopo nuove discensioni in-
sorsero. Il Cavaliere Tristano Savor-
gnano con li complici per la morte del
Patriarca Giovanni IV. il quale fu sepolto
senza esequie nella Cattedrale d'Udine
presso Nicolò suo precessore, ottenne-
ro da Papa Bonifacio IX nel 1401
l'assolutione dell'incorso scomunica-
Antonio Caietano Patriarca d'Aquileja
creato Cardinale, e Penitenziero mag-
giore nel 1402 rinunciò il Patriar-
cato, al quale succesce nel medesimo
anno Antonio II. detto Pankera o Pan
zera, natino di Porto Gruaro eletto
dalli Canonici d'Aquileja e confer-
mato da Bonifacio IX, il qual Patri-
arca fabricò nel 1403 il Campanile
della Chiesa maggiore d'Udine. Al
vacante Patriarcato di Grado fu nel
1405 promosso Pietro IV. Filargo,

il quale poi rinonciò il Patriarcato, e fu fatto Cardinale, e poi sommo Pontefice col nome di Alessandro V e nel Patriarcato gli succesce Corrado Carraciolo Napolitano, Preposito di Santo Stefano d'Aquileia, Arcivescovo di Nicosia, il quale parimente fu creato Cardinale da Innocenzo VII. nel 1405 al quale succesce poi Giovanni VIII. de Lambertis da Murano nel 1406 Gran Tumulti in Friuli contro il Patriarca nacquero nel 1407. Quelli di Cividale scrissero a Roma contro il medesimo, onde fu mandato, e non comparendo, fu privato. Alcun tempo dopo portò si portò a Roma, dove da Papa Giovanni XXIII. fu creato Cardinale; e nel Patriarcato gli succesce nel medesimo anno Antonio III. da Ponte, Vescovo di Concordia, Veneto. Quindi malcontento il paese siccome in Roma nacque scisma per il Pontificato tra Gregorio XII. e Benedetto XIII. così in Friuli pel Patriarcato di Aquileia, pretendendo il quale erano il prenominato Antonio da Ponte

Lodovico Duca di Pheno, Giacomo
del Torso, che fù poi creato Cardinale
da Papa Gregorio XII, e Pandolfo Ma-
latesta da Rimini, onde diverse fu-
rono le fattioni d'armi, quali non
si presto cessarono, siccome si raccon-
terà seguentemente. Perseverava an-
cora nella Chiesa lo scisma nefan-
simo primo, tra tutti il più grave, che
cominciò nell'anno 1389. da Ge-
nerale VII. Antipapa contro Urbano
VI. fino ai tempi di Martino V.
che si computarono anni 50. in circa
quando in Avignone nell'anno
1407. sedeva per Antipapa Bene-
detto XIII. et in Roma Gregorio XII,
che fù Angelo Corraro Veneto. Nell'
anno 1409 nel Patriarcato di Grado
successe Leonardo Delfino Veneto.
Grandi erano e molte le turbolenze
causate dalli pretendenti al Patriar-
cato d'Aquileia. Capi delle fattioni
furono la Republica Vinegiana

è di Sigismondo Rè d'Vngheria co'
loro Obligati. Per la Repubblica era
Generale Carlo Malatesta, ed a
militava Pandolfo suo fratello. Il
Rè Sigismondo teneua per suo Ge-
nerale Filippo Scolari Fiorentino.
Questo auendo già inuaso il Tre-
uisano, nell'anno 1413 scorse il
Vicentino, che molto danneggiò con
presa di alcuni castelli. Nella cam-
pagna di Vdine Pandolfo Malatesta
sconfisse di 700. Vngheri, e sotto-
messi la Patria fece gran strage; ranno anche sa-
cere a mille caualli verso la
Motta. Assalito poi dagli Vngheri
il campo Veneto, fu da necessità
posto in confusione, dopoche il
General Malatesta durò gran fa-
tica in rimetterlo e rinnigorirlo.
Vdine che era presidiato dalli Aus-
trichi d'Austria nell'anno 1411
diedesi al partito del Rè Sigismon-
do d'Vngheria; per lo che con

Veneti succesero nauj fatti [illegible]
[illegible] anni. Accordata finalmente
una tregua per cinque anni, fu
dal Papa dato d'Aquileia con
[illegible] Lodouico II. [illegible] Theo
nel 1412 [illegible] anno [illegible]
di Gorizia ebbe a nome [illegible]
[illegible] Sigismondo Re [illegible]
[illegible] il discorso temporale.
Questo Patriarca nel 1414 si por-
tò al Concilio di Costanza in ger-
mania, che fu numerosissimo
e durò anni 4. che si tenevano
cinque Papi scismatici di tre che si te-
nevano Pontefici, e che fu leuato
colla creazione di Papa Martino V.
nel 1417 fu promosso al Patriarcato
di Grado Biagio Molino Nobile
Veneto, Vescouo di Pola. e nel 1419
si rinouò la guerra nel Friuli tra
il Cauaglier Tristano Sauorgnano
et il Patriarca Lodouico II. per causa
de beni confiscati al detto Sauor-
gnano, e già venduti a Gregorio

Aquileiano. Tristano raccolse buon numero di gente a piè et a cavallo e si congiunse coll'armi Venetiane onde essendo il Patriarca di minor numero, i Venetiani presero Aquileia, saccheggiarono il territorio, occuparono Portogruaro, Sacile, Monfalcone, e San Vito, e molti castelli e ville del Friuli. Non contenti i Veneziani avevano preso Ayuileia, sendo aggiunti cogli Udinesi contro il Patriarca nell'anno 1420 s'impadronirono di Udine e dell'Istria, e del Dominio temporale che teneva la Chiesa Patriarcale d'Aquileja sopra la provincia del Friuli; e ciò successe per la discordia de Paesani; et il primo luogotenente per la medesima Repubblica fu Roberto Morosini. Lodovico II. Patriarca di Aquileia nel 1421 si procurò appresso Sigismondo Re d'Ungheria e già Imperadore gente per ricuperar lo stato perduto, e ottenne 4000. Ungheri. Questi condotti

per Lubiana nel Friuli, vnono
no Austriaci. Si vnono nell anno
1421 capilò con grossa gente
il medesimo Patriarca in Friuli,
ende auere occupata la Patria
ria, massa, e Monfalcon di maggio
ri'nvadosi cola mi'i in Veneta
si'nspirido; onde ritornò in Mo-
rauia prima d'ogni vacanza
d acquisto. Nell anno 1431 il
XVII Generale Concilio, primo di
Basilea cosse principio, e durò
anni 11 mesi 9. giorni 27 nel
qual anno morse in Roma Ge-
nerio Panuera Cardinale, e già
Patriarca d'Aquileia. Per la lon-
tananza, ritirateza, e longa dimo-
ratta in Moravia e Basilea da
Lodonico il già Patriarca d'Aquileia,
si'dichiarò di quella sede succes-
sore Alessandro di Zemonito delli
Duchi di Massonia Vescouo di Tren-
to, ano di Federico IIII Imperadore
nel 1432 il quale prendendo
la ricupera dello stato Patriarcale

poco tempo dare' anime mie' i
2 nostro Dei [1434] E del mae-
stesimo anno agistatusi ne consi-
glio di Basilea in certa grande
Camarata d'Amicos, per quos
sentenze contro a fine fare
infrascritto tenore. - Christi nomine
invocato, Decretis ..... omne, pro-
cedit iudicium pervenire nostra
sententiam, quam, in his scriptis
sedentes, in his scriptis pronun-
ciamus et declaramus Nicolaum Du-
cem, Consiliarios, Procuratores, Ad-
vocatos, Nobiles, Locumtenentes,
et prosequentes alios quomodolibet
honorios anathematis et excom-
municationis, et Interdicti con-
tentas penas et sententias inci-
disse, pro et ex eo quod Civitatem
Castra, Terras, Villas, Jura, Loca,
Jurisdictiones et omnia alia pro-
cincta et occupata et detenta de
Ecclesiam Agustinensem fuit, pro-

fellat, spectantia, ius de monitorio
renovem. Dicto quidem Ludovico Patriarche
non restituerint, nec ex causa
seu causis rationabilibus, ut moni-
torio nostro parere non debe-
rint, docuerint; et quo ipsi Nobis
nos, denunciantes, reputantes, mi-
nantes, et tractantes, ore tenus, et
quovis alio Pontificio privilegio
Apostolici cauti, de mense sibi
provisum, ac mensa sibi
vacante a nonnullis
retenta restituir il tutto,
e che indarno Papa Eugenio IV. gli
assise a cadere, ma poi sicco-
me esso Pontefice si morì, non
solo non osservarono quanto pro-
misero, ma non vollero restitu-
ir cosa alcuna. Morì in questo
mentre l'anno 1437 in Basilea
Lodovico il Patriarca d'Aquileia,
dove si trattenea per esser rein-
tegrato del suo stato Patriarcale,
giacchè non avea potuto ricupe-

[illegible] nell'istesso anno 1431 Giovanni V. Vescovo [illegible] Castellano scrivono d'Alessandria Protonotario Apostolico, e sono [illegible] canali sotto Martino V. Pontefice, e Eugenio IV, nel quale Arcivescovo di Firenze Prete Cardinale del titolo di Santa Sabina, e legato nella Marca Anconitana, e Capitanio generale di Santa Chiesa nel 1432. il quale poi l'anno seguente 1440 scritto da Antonio Filelfo Castellano morì ai 2. di Aprile. Nel Patriarcato di Grado succesce Marco Condulmiero della casata di Eugenio IV. nel 1439 il quale dopo sei anni fatto Patriarca di Alessandria rinunciò quello di Grado. Morto il Patriarca Giovanni Vitteleschi ebbe per successore la Sede Aquileiese Lodovico III. Scarampo Messanese Padovano, Arcivescovo di Firenze nel 1440.,

merito, per Prete Cardinale del titolo
di San Lorenzo in Lamaso, Canoni-
co Aquileiese, e Capitano gene-
rale di Santa Messa contro il Pi-
[illegible] Capitanio di Francesco Ma-
[illegible]ia di Milano, e camerun-
[illegible]rio. La promessa [illegible]
[illegible] di restituire tutto quello
[illegible] Patriarcato di Aquileia
non essendo adempiuta, di loro
[illegible] si dolse Eugenio IV con
[illegible] di nascita, siccome si
conosce dal Breve, e scrisse a
Francesco Condulmiero Veneto, suo
nipote, Prete Cardinale del titolo di
San Clemente, e suo Nuncio Apo-
stolico residente in Venezia. Final-
mente [illegible] amichevole
preghiere, e istanze il Patriarca di
Aquileia per intercessione di
Papa Eugenio V. convenne con la
Repubblica Veneta nel 1445 per
le ragioni di detto Patriarcato: che
esso avesse l'assoluta giurisdizione
ecclesiastica, come l'ebbero i suoi

antecessori Arciarchi: che la città d'Aquileia, e li castelli e ville [illegible] Damello con suoi territorii, utili, et emolumenti spettassero al ragionevole di esso Patriarcha con l'assoluta giurisdizione del mero misto imperio nel secolare dominio, che i rappresentanti Veneti giurassero dalla Camera di Udine o di quella di Cividale ducati 3. il rimanente [illegible] fosse dato nel libero et assoluto dominio [illegible]. Nel medesimo anno 1442 [illegible] Patriarcato di Grado fu provisto Domenico Michiele nobile Veneto, che fu l'ultimo di Grado, [illegible] che mancò di vita nel 1451; [illegible] Papa Nicolò V. trasferì detto Patriarcato a Venetia, della quale il primo Patriarca fu il Beato Lorenzo Giustiniano. Calisto III. Borgia sommo Pontefice, il quale avanti che ascendesse a questa dignità

aveva tolto ad Acmet, figlio con
[illegible] anni, e con tutte [illegible] se ot-
tenuta i Turchi nimici del nome
Cristiano, incesse [illegible] in [illegible] pre-
sa Negroponte, e gran strage seguita
de' cristiani, mandò otto predicatori
per tutta l'Europa ad animare i
Cristiani all'impresa contro i Turchi,
e d'essortare che ognuno fosse li-
berale a dispensare [illegible] parte
delle sue facoltà per questa guerra
che si doveva fare. Furono anco col-
lette ed obbligazioni dell'Europa fatte
di 4 galere in Roma, e ne fu fatto
Generale nel 1455 Lodovico III.
Patriarca d'Aquileia, Cardinale
al titolo di San Lorenzo in Damaso
il quale scorse e danneggiò le
riviere dell'Asia mentre l'armata
Ottomana non fusse da Rodi, e
saccheggiò molte isole dell'Arcipe-
lago. Vacò il Patriarcato d'Aquileia
nell'anno 1465 a cui successe Mar-
co Barbo Veneto Nipote del Pontefice
Paolo II., il quale creato Prete Car-

dinale al [illegible] di San Marco,
si trattenne continuamente in Ro-
ma. Otto giorni prima di questo Patriarca i Turchi
havevano mandato a Venetia
nel governo Ecclesiastico [illegible]
confermò Vicario Patriarcale il
Vescovo di Sinigaglia. E nel 1576
da Benedetto Veniero luogotenente
d'Udine venne il possesso del Pa-
triarcato per mezzo d'Andrea Vescovo
Parentino suo procuratore, come
da lui Vicario Generale, e Gover-
natore del Patriarcato nel spirituale e
nel temporale dominio: e 20 o
sedici anni tenne la Dignità Patri-
arcale Ermolao Barbaro. Nell
anno 1577 la peste molestò il
paese, onde che sforzò Filippo Pron
luogotenente d'Udine, a lasciar questa
città et a girsene ad abitare in
Cividale. Il suddetto Ermolao Bar-
baro, Ambasciador Veneto in Roma,
conosciuto da Innocenzo VIII per uomo
letterato, e di gran dottrina fu richia-
mato Patriarca d'Aquileia nell'anno

1481. il che mal inteso dalla Re-
pubblica, se prima avesse ricevuto
il manto Patriarcale, se n'è corsa in
Roga d'Amasciadore, gli comise con
lettere, che rinonciasse quella Digni-
tà a Nicolò Donato Vescovo di Nicosia.
In questo mentre il Capitolo d'Aqui-
leia elesse per Canonico Patriarcale
Gasparo Valaresso Vescovo di Capodistria
e'l suddetto Nicolò il Donato electo
Patriarca d'Aquileia, li rescrisse 1492 da
Alessandro IV. sommo Pontefice con-
fermato per Patriarca d'Aquileia.
Il suddetto Ermolao Barbaro, che fu
creato in Roma Vescovo di Trevigi
morì nell'anno 1494, e fu sepolto
nella chiesa di Santa maria del Po-
polo, e sul sepolcro fu inciso questo
elogio:

Barbarici Hermolaos dehic qui depulit omne
Barbarus nis situs est; natus quo lingua gemit
Vobs Veneta vitam, mortem dedit inclita Roma
Non potuit nasci clarius atque mori.
Obijt anno CD.CCCC.XCIV maij XXI.
Visit. An. XLI.

Domenico Grimani Diacono Cardinale

al vescovo di San Vito. Vescovo di Feltre,
il quale, alla morte di Leon X, creato
[illegible] nel 1521 Adriano Cardinale Tortosano,
[illegible] nominato successore
di Leone X Papa Alessandro convocato
nel 1522 Diete diverse contingioni si
ndali, in le quali è quella: sicut
nius contra [illegible] arma commosse
nel 1523 Scander Capitanio Turco,
il quale negli anni passati avea, in
chiggiato il Friuli, passato per la
Croazia e Carnia, stanchi di passo
anno Valeriano nipote d'Ungheria,
ritornò nel Friuli, ed vsque [illegible]
nio stor, y cacciato dal suo stato di
Milano e dal Re di Francia, si con=
giunse. Pervennero i Turchi ad in=
me, [illegible] piantarono ivi i padi=
glioni, e parte di essi passato il fiu=
me senza niuna opposizione, scor=
sero tutto il Friuli, et oltre il fiume
Tagliamento pervennero fino alla
Livenza, con foco e ferro il tutto
distruggendo. Furono più di 7000. pri=
gioni. Ammazzarono 250 soldati

[illegible] ani che seguirono posero [illegible] ardi
d'Istria ridussero il Friuli
mente, [illegible] one [illegible] a pe[illegible] 1500
persone inutili all'armi. E venuti
al fiume Piave nella Bastia non
[illegible] il camino se ne ritornarono
[illegible]

Nell'anno 1507 [illegible] il Friuli
de Vinciani sotto di Trivigi, della
quale resta in Origine brassi-
mi[illegible]ano primo Imperadore vo-
lendo passare in Italia gli si op-
posero i Veneti collegati con Lodovico
XII Re di Francia. Laonde disgu-
stato se ne tornò in Germania, e la
soldatesca inquieta passò sul Ve-
ronese scorrendo e danneggiando, et
incontratasi con una compagnia di
Veneti, questi restarono rotti; li
quali poi condotti da Bortolamio
d'Alviano ruppero i Tedeschi. Quin-
di il campo Veneto venne a Cormons
[illegible] preso, il vittorioso esercito

arrivò a Gorizia. Questa si rese
a bel principio, e fù assicurata
dal con un buon presidio da Veneti
i quali di poi presero Domino,
indi avanzatisi a Prosecho da con-
tinui fù per patta resistenza, con
morte di molti della parte veneta,
che senza comando le capi assa-
livano detto luogo, onde finalmente
i Veneti vi ritirassi. Adì 2 maggio
1508 si presentò il Veneto esser-
cito sotto Trieste, comandato da
Bortolamio d'Alviano.

La maggior parte delle cose
fin qui scritte le ho cavate
da un MS. intitolato Historia
di Trieste; e alcune altre posse
da me aggiunte, da altri Mss.
e autori. Da questo mio
MS. si rileva la serie cro-
nologica anco de Patriarchi

Di Grado, che qui s'è stato aggiunto.

Serie Cronologica de Patriarchi di Grado

Anno di Cristo	nº	Nomi de Patriarchi di Grado
605	1	Candiano
617	2	Cipriano
622	3	Epifanio
622	4	Fortunato deposto
627	5	Primogenio
650	6	Mario o Marco
671	7	Stefano
675	8	Agatone
685	9	Cristoforo
717	10	Donato
724	11	Pietro Dismero
724	12	Antonio

Anni di Cristo	n°	Nomi de Patriarchi di Grado
750	13.	Emiliano
755	14.	Vitteliano
1497 766	15.	Giovani. I. di Jniesk
803	16.	Fortunato
814	17.	Giovanni II. Abbe
825	18.	Venerio
847	19.	Vittore I.
856	20.	Vitale I.
873	21.	Pietro II.
883	22.	Vittore II.
896	23.	Gregorio
900	24.	Vitale II.
904	25.	Domenico I.
907	26.	Giovanni III.
910	27.	Lorenzo I.
923	28.	Mariano
956	29.	Bono
968	30.	Vitale III.

Anni di Cristo	nº	Nomi de Patriarchi di Grado
970	31	Vitale IV.
1010	32	Orso Orseolo I.
1043	33	Domenico II.
1046	34	Domenico III.
1065	35	Domenico IV.
1094	36	Gioanni IV.
1121	37	Pietro III
1122	38	Gioanni V
1130	39	Enrico
1182	40	Gioanni VI.
1199	41	Benedetto
1211	42	Angelo I.
1266	43	Giacomo
1230	44	Leonardo I.
1242	45	Lorenzo II
1255	46	Angelo II.
1269	47	Giovanni VII.
1282	48	Guido
1290	49	Lorenzo III.
1310	50	Egidio Zeno

Anni di Cristo	nº	nomi de Patriarchi di Grado
1310	51	Angelo III.
1313	52	Paolo
1314	53	Marco I.
1316	54	Domenico V.
1332	55	Dino
1337	56	Andrea
1351	57	Fortunenio
1355	58	Orso II.
1360	59	Francesco I
1373	60	Tomaso
1382	61	Urbano
1400	62	Pietro IV.
1405	63	Pietro V. promosso
1405	64	Corrado
1406	65	Giovanni VIII.
1406	66	Francesco II.
1409	67	Leonardo II.
1417	68	Francesco III. morto
1419	69	Biaggio
1439	70	Marco II.

Anni di Cristo	n.°	Nomi de Patriarchi di Grado
1445	---	71 Dom.co VI. Michiele, nobile Veneto, ultimo Patriarca di Grado mancò di vita nell'anno 1451; e detto Patriarcato fù trasferito in Venetia nella persona di Domenico Giustiniano, uomo di santissima vita, prima Vescovo cinquantesimo secondo di Castello, da Nicolò V. sommo Pontefice, avendo governato detto Patriarcato di Grado anni [illegible].

*

Spoglio
fatto dalla Vita di Monsig.
del Tomè
ora in Monsignor Fontanini
nel Municipio della Terra e Ca-
stello del libro di d. Mons.
da Tome, titolato Monu-
menta Patriæ Histrii

Quam enim antiqui primo Cæ-
nonum, deinde Aquileiensium
regionem, et postea Venetiam
Istriorem, nunc ipsam Aqui-
leia excisa, medii ævi scrip-
tores a principe urbe, Ve-
netiam et Paduanorum sedem, Tomum
Italici dicerunt. Patria etiam
Vita est ea.
Hæc vero Civitas, sic vulgo
appellata, et ad ortum ab
Vino lapidem sita, nobilissima
quondam fuit colonia, jure
civium Romanorum donata.

Rhenum ad Altinum Venetae urbis, et Forentum fluvium, coskeu in Tribum Scaptiam venata, una cum reliquis Carnis eidem Venetiae accessit. Ingrediente bortanum Dicta est civitas Austria: quae nomen, ruinis suo veteri loco [illegible] sese exuit. pag. 111.

Cum ad causam accessus ad lumen Sontium, de quo [illegible] ultra medium, eius mensis, quo nives solute fremere et fluere incipiunt. Sontius enim inter ac veteri [illegible] illius regionis amnes hiemne sexe numero in immensum augetur. Hanc austro qui montanas nivas solvit, pluviisque et diuturna et vehementes ciet. Maximinus ergo

ad XII. ab Aquileia lapidem, donec Lauriacho ad meridiem Lebnani, cuius initio Ammona transierat, urbem [illegible] quam oriens, ubi vesperascit sub eadem [illegible] marii, anno Domini 231. exiremus. et.

[illegible]
[illegible] dissertatione [illegible] in
Reeno,
inserta nel medesimo [illegible]
violato monumento [illegible]
Anhii.

... et alia nisi pecuniae [illegible]
vandus Sintagm. de Fis. vio. [illegible]
et Hadrianus navigiect. lib.
Cap. 17. Felenum vocantes Aquileiensium Deum. Peius lapsus est Marquardus de Susannis celeberrimus Jurisconsultus Ulmensis, qui in tractatu de

[illegible] num. 2.

Ag[illegible] Felicis [illegible] Felicis [illegible] Felicem, [illegible] Felicis, ubi [illegible] Felicem venerandam [illegible] Felicem Beirensem. [illegible] Felicem cum [illegible] Felicem Forojulii, cujus [illegible] V. July. 62 [illegible] Felicis desinit Felicem et Felicum prefe- rens, etiam Felicem cum Spiritu, anem citat ad mar- tyrem, amesisse Eroris eadem idi causa cum cive suo Martyrato, ex sacra sci- ret Ede Sancti Felicis Martyris, quem cum amigo inde, San

Fel nocuerat [illegible] loco Feleni Templum dixisse, non obscura [illegible] nominis [illegible]sione. Et mirum quod si opponam, Ecclesiae nostri Idiomatis S. Felicis vocabulum, non Feleni, [illegible] nusquam Aquileienses nominibus contulit Patria [illegible] Feleno seu Belino Lavisiae, appellationem Abbatiae, ut suspicamur, Della Beligna, Rem. pro S. Martini insignis. pag. 256.

Civem hunc Aquileiensem fuisse, declarat tum nobis VELZIUS, ex qua Aquileia colonia deducta fuit, ut videant alii: Insides, quos alibi protuleram, tum expressi characteres AQVILEIENSIS pr. pag. 256.

A Carnis, ubi Aquileia, ad hi-

minimos. Vnius ex primis [illegible]
Templo Belem, nro mihi ui[illegible]
Bethleem. Illorum ad Ecclesiam
S. Mariæ, ubi vetusta huit ins[illegible]
[illegible] iam vñata, signum cu[illegible]
[illegible] templo, ecclesiam
[illegible]. Secundum eo, quo
memorat Cardinalis sub nomine
comitis Bethl. Etiam co
lono fuit, quo nunc Ecclesiæ S.
Mariæ, sub Bethlehem vocabulo
Latinum seu Bethlehem recon
ditum, ut supra meminimus. et
Io. Cardinalis Commentariis. Aguil
lib. 4. pag. 146. refert maximus
Patriarchatus, in sua initium
seculi noni Aquileiæ sedit,
ex templi ædificiis primi patri
Beliudei monasterium Beneficii
vocabulo Belimense extruisse
pag. 261.
[illegible] Beneficii, quæ vocat Aqui

leiam est, Lavinia, populi, in
Lavini vocati sunt. pag. 261
Antegnam Tres Agnicienses
decessam, scripsorum nonnu-
lorum [illegible]
sius, scire venim formien-
sium lib. VIII. pag. 126 [illegible]
candidum [illegible]
memone prodidit, ma[illegible]
Agnicienses obsi[illegible]
Agnicienses, [illegible]
nibus meruit immolandas sa[illegible]
tas, de capillis Junes fecisse: in
cuius, ingrit Palladis, [illegible]
memoriam senatus sub ea [illegible]
pestate, in perpetuum matronarum
Agnicienses Deam, Rome
templum Veneri calue dicavit.
Egregium quidem Dionysius par
rat Capitolinus, quem Palladius
citat ad marginem; At templum
ea occasione dicatum Reginae
dicit. De nomine ejus cap. 7. in vita

Maximini iunioris: Prætereundum
ne illius quidem est, quod ante
[illegible] manus contra Maxi-
minum pro Senatu fecerunt, ut
ipse de eorum manibus lo-
quitur, cum resecti nervi &
sagittæ ereptæ: sed ad il-
lud, quod de Pertinace dixi, redeo.
Is in senatum reversus
Senatui gratias egit, quod
Pertinacem sibi imperatorem
dixissent. Postridie vero
ad vexilla, quod a Prætorio Ro-
mæ dicitur stetisse, referendo
esse paret, non ad priora de
militibus Aquileiensibus. Si
quem contigit in obsidione
Capitolii, in qua cum nervo-
rum detexisset, malone absis-
sos crines ut his suis obtegere pu-
naretur, ubi narrat Vegetius
de re milit. lib. 4. cap. 9. Nil
sane in auctor de tempore re-
rum valet, at suspiciendus

est ex [illegible] Diurnar. ins:
Aut. [illegible] a. 20. Urbi, [illegible]
[illegible]
[illegible] Christiano, aut ex [illegible]
[illegible] Christianum [illegible] torrendo re:
[illegible]
[illegible]
[illegible]

... Ecclesie nostre Foroiuli-
ensis ... annue ... nisset in ui-
... ... sermo
... ... Passionis in Rom-
... ...
nostris ... ...
... ...
... ...
...

ent, omnino. Act [illegible]
simo [illegible] consimili iubet a[illegible]
Quam Virgilius [illegible]
Vnde in concilio [illegible]
sq. [illegible]
Anny Aut consilio [illegible]
ni die [illegible]
Dat. [illegible]
Sed alio [illegible]
cia, [illegible]
[illegible]
Quam ac tempora Louis [illegible]
uerba recitatio sundens. pag. 315

Iuuenti[illegible] [illegible]
Rheatiennata sua so=
[illegible] dei Dei Ayu=
[illegible]esi ne annouera do=
doni, [illegible] [illegible]
mamni et [illegible]
[illegible], [illegible]
[illegible]

Be[illegible]eno, cioè Apollo
[illegible]ione, cioè Gioue io=
nare
Tonione, cioè marte
[illegible]is diuina, cioè il Fato
Siluano
Dis, cioè Plutone
Gianoni, cioè i ge=
nii delle donne
Bona Pagana, cioè Cerere

Bellona
Diana
Iside
Aurora

[illegible]

Feronia, [illegible]
Venere uinulina
Venere — Speranza
Fortuna - Bacco
Ercole - Giove Ottimo M.o
D. I. M. cioè Deum Deae matri
[illegible] madre de Dei
Priapo
Dei Mani
Terreno dio degli orti
Pudicitia -
Giacinto il Dio Mitra

[illegible] civitas in ea Gin=
ie [illegible] sita est, que fuit
Carnorum, nunc provincia Fo=
roiulensis, que sita est ab orbe
[illegible] a Ligurone, nunc=
[illegible]

Paulus Diaconus, qui octavo se=
culo in diuina historiam in=
q[illegible] hanc likeris mandauit,
hec habet lib. 2. cap. 14. Huius
[illegible] civitas edi=
fit cauit, pro qua nunc Forum
Julii, i. dictum quod Julius
Cesar negotiationis forum ibi

stabiunt, rabiem. Desin
pothit Paullus, sen ruis o.c:
inhensis hist, ut de se lise
chav lib. 4. cap. 39. hic passim
Aquicinsis noster b. mem.
Sueam, quo in loc ecclesia
de ung. natur. pag. 210
mos erat Romanis it. cum Pr.
lor seu Procansul in provinciis
esset, in argnem bellum con ven.
tum indiceret, cog. provinciales
homines movaret inuisitandi
causa. Signe agere orientem
seu Solem vie natur. nam or.
ingre ne abunde eandem sig:
ificationem habet. Sic de qui
n-onsignone provna ore mo
auhonitā. de qui segne diendo:
Cum itagne Julius Cesar singu.
lis annis aut ultimus, ad con:
nentus peragendos in citeri:

[illegible] Aquileiam [illegible]
[illegible] Aquileiam initio anno
[illegible] coloniis Romanorum, qui
[illegible] eiusdem provinciae ducensi-
[illegible] mine Iulium Carnicae
Cui [illegible] ea de causa nomen
[illegible] magni, a loco in meno-
rem inclinatos Julio cogno-
[illegible] C. Iul. 5 - 5.

Forum Julii Scaphe addiximus
[illegible] Aquileiam Ve-
lino [illegible] Claudia tri-
butus referio. pag. 336.

De Aquileiensi parum hist. Du-
rianam, cuius deductionem ni-
si is rebus addit, tacitus. Quid
agitabat, inquit lib. 39. c. 55.
ut Colonia Aquileia deduceretur
nec satis constabat, utrum Latina
an civium Romanorum deduci
juberet. Postremo Latinam po-

hus [illegible] [illegible]
runt. libro proxime insequen
cap. 35 Agricolæ colonia [illegible]
eodem anno V.C. 589 in Nar
Galliam est deducta. Nimi
lia rationem inquirendi in
quirit, centuriones centum,
centenarios centum [illegible]
accepisse. Quamvis centu
runt P. Cornelius Nasica & Fla
minius, & Manlius Acidinus
pag. 336.
Palladius lib. 2. cum quid quæ
[illegible]quisset, Narbonam & coloniam Agri
colam deductam, pertinuit ex Fla
minis hominibus [illegible] veteranos suis
colonos, quo, inquit, eos proxi
mis bellis absumptos, eo oblato
beneficio Romani sub [illegible]navent
et ad socionum animos concili
andos; pag. 32 et 33. At minus

... Nam Latinę ... Latio, sed ... aut ... iure Latinorum ... Stat. Ca. 3. quem sequuti sunt plerique omnes sacræ antiquitatis Mystæ. His quoque ea sedet opinio, Latinas Colonias, saltem ante Legem Juliam, jure suffragii caruisse; nam cives in Latinam Coloniam Deducti civitatis jura amittebant. Quamobrem Aquileia, Latina Colonia, non statim a Deductione A.V. 569. in jus suffragii venit admissa, et in Tribum Velinam conscripta; sed tum demum cum civitatem Romanam accepit. pag. 337.

Quam hunc saltem Aquilienses
Veneris auersetur, civitate d
mana donari sunt. Tum ipsum
adesse etiam ius suffragiorum
agnoscerent in quam tribum sor
tirentur, in Velinam adscripti, uti
cisse ad tempus dicitur. Esse
Porro cum ob insequentia bellum
bella rebellionis civium in re
bus, neque adiungere tabu
posse Aquilienses
certa sunt
nunc
angerent mille quingentas familiae ex senatus consulto scribe,
triumviros qui eas deducerent
missi sunt. Annius Fusius
Decius Subulo, M. Cornelius Cet
thegus. Haec acta sunt anno V.

. 561 Ingens is numerus colo=
norum, qui ante sare quam in
prima deductione, Ptoni in no=
vam Pannoniam deducti Adiabi
et Adiandi pag. 341.
Ynde rabinas Drahe, unas ad so=
nchim impo in occidentalis nominat
prima saumit Labinen CAPRON=
DENSIS AGITTARIA
(de ceteras scatoras, mon=
tanas Lon anin pl. pag. 342.
Porro cum amnis Carnos in nare so=
nonam (ciré Triest) hausse ad=
scriptos, ex carnis ultra Timavum
eidem conterminis intelligas nolim,
nam Veronicus carnas nil nisi cum
Largeste erat. pag 359.
Splendidissimus ordo Aquileiensium
in inscriptionibus pl. pag. 359. ordi=
nis nomine Decuriones civitatis
notantur, seu ordinum consilium,
seu senatus. pl. ibidem
Theodoricus Resc honorabis posses=

sonius et Lambius Forojulienses in
scribit, ut ad Alsanam pone, ...
sam Tiburium prope Aquileiam
trabes deuehant; apud Istrum Lom.
Viniar. 4. Gryst. 6. pag. 373
Longobardis in Italiam irruentibus
anno Christi 568 Paulus 3. cum
Alboinus nouus Imperii exordia
ponens, primo et potissimo Ve-
netum Forojulienses instituto Sisi-
phum prefecit, sedemque primu-
patus in ipso urbe Forjuli ...
uisuit. pag. 374. Tunc quoq;
facta est cinitas Aquileiae, cum
a castro Jacensi sedes Episcopalis
illuc translata, postea illustriori
accessione Patriarchas Aquileienses
sedes recepit. Nam Callistus Epis-
copo Amatore exulato, Romanissim
in ea urbe regionis principe sta-
uit, et insequenti ad undecimum
usque secundum Patriarchę. pag. 374

In vetusto ms. codice sancti Hermanni reperiuntur.

Sublimet Aymeriam
Virtus, vocando, Austriam.

atque in eiusdem codicis Aymerici Austriæ provinciæ urbs dicitur. cap. 375

Ex Henrici Pantaleonis de viris rerum Germanicarum

Spolium

Inde in Siciliam delatum Neocastrum, et Joppum, ac Ascalonem, urbes Palæstinæ, et Memphim, urbem Ægypti nomen habuit. Tum Platanum arcis Neapolitanæ inexcavatam sustinuit. De qua illud mirum, quod ex propinquo montis marmoreum undarum formas egregie expressas atque decumentes gutta ibi trahunt: quas nemo est, qui

nec credat veras Chimeras in ani-
dem mutare. pag. 10
Tonitru Nonii mediterranei apud
Lac. 14.
Eam Italiæ partem, quam Ap-
pius veniens, num. nam Ap-
pium Dicunt pag. 1
Imperium eum vocant fines,
nam cum ad occasum veneris
amnem hunc, et finis et nomen eum
ipsis non raro commutavit, 3
ad occidentem versus; ubi paulo
supra Ventionum alpes nemo in
quatuor finis aperiuntur, montes
Cacuminis populi, qui uni antiquum
nomen retinentes Carni a vellantur
Caput regionis est Tulmetium. p 5
Primam nullam patria lingua Gr:
thuvoium Clausonas amnis fin:
xit. pag. 5
Tyrrhenos primum Italiam impe-
rio tenuisse veterum testimonia

[illegible] — [illegible] nati, ecker-
nonum neminem sine nomine Auto-
rem asserunt. — Sine igitur in
Italiæ vis Tyrrhena Tevere, Carni
simul cum suis Honiere. Ut vero
Transonum Deiora et aures immi-
nuere desint, Carnos quoque ex-
ternorum armis vexatos, eruum
deseruit. Primi regnum Veneti
exhibuerunt; qui sine a Paphla-
gonibus orti, Antenore duce, ad
eas sedes pervenerunt, sine a Gal-
lis Venetis venerint incerti, quo ex-
dikius indicat; cuncta Adriatico
mari vicina colunt. pag. 21
Hos Galli. Boii suosque, veteris
armorum nomen a Pado detrahunt.
Quam in ultimam illis Italiæ angu-
lum compulsi, nihil prae modum
de antiqua dignitate, praeter nomi-
nis appellationem retinuisse visi
sunt. A Seogmphis ita Carnorum
populi minus sine Venetis diue

Lapidibus admiscendur, ut qui non
ducent ferri nullus eorum (si
unum Ptolemeum excipias) eibum
comendarent. Ab Ostiensi sino
rio (sine ad conditam Aquiciam
usque pertinuisse — Collibus tamen
et montibus per idem tempus
munitis frequentatis, paludibus uni-
versa, et vicinum pelago litora
habitationibus et commercio nacta
asperabatur. — Siquidem proxim-
cia ad mare depressa et illuvionibus
obnoxia minus comoda cultori-
bus exhibit. Quod nostro seculo
liet observare, in quo multa cir-
ca maris oram nasta reperiri
necessarium est: ique nihilominus
agnis in dies decrescentibus, pre-
gnantiorum curam admittunt.
at non iniuria ad hoc animum
adjecerunt sapientissimi viri

quampiam in eam venerint
sententiam, quod pauci tan[illegible]
ab Abrah. (primam fuisse hu-
jusmodi sicubi illa cultum et
homines augusti. pag. 21. 22.
Igitur non est dubitandum provin-
ciam [illegible] veteres antiquissimæ cul-
tores fuisse. pag. 22.
Provincia ergo ob eas causas,
quas memoravimus, sine no-
mine [illegible] antiquissimæ [illegible]
donec Aquileiæ excidione no-
bilitata in meliorem [illegible]
evigilat. Aquileia ut [illegible]
hæc [illegible]. Tum nationes
venerant Romani, cum Italiæ
servitutis, arma [illegible] orbem ab
occasu circumferentes in sum-
mam potentiæ opinionem per-
venerant. Vim Galli, qui
ad ipsas Alpium fines, eam ar-

nonorum potestatem despiciat,
in Romanum imperium anno
ante Christum natum 174. ex
Sigonio. 163 ex Clavano, tri-
no motu conciti 564. sig.
566. Liv. pag. 22. 23.
Hi deinde in hac provincia
moliuntur, et hic trigo trini
cap. 24. in marg.
Igitur Galli relictis suis sedibus
post innumeram ferme servitutem,
quo in Provinciam venerunt,
iterum Carnonum montibus
sujerabis, natali solo restitu-
untur, a Romanis, coa. ii p. 30.
Ubi foro-juliensem, oppidum
postea Druidi inuadunt. p. 32. in hu
Hinc Senatus coloniam dedu-
cendam iussit. — et condita
Aquileia anno ab urbe condita
573. pag. 34

Vinam instauraverant, et in ea=
dem formam convenant. p. 54
etiam Vinariis ad Danubium
ejus opus inspexi. — Sine
erant agrorum scriptores, qui
ea obscurarant, quam sin=
gula nitide exposuerant. Has
animadversiones Latini, nomina
singulis fere, nec satis propria=
rum locorum, esse dubiis pro=
dixi errori. pag. 33 sq 36.

Paulus Diaconus, qui primus
hujus rei mentionem fecit,
suam fuisse memoriam, com=
memorat. Hujus Venetiae (inquit ille)
Aquileia civitas caput exhibet
in qua nunc Forum Julium (ita
dictum quod Julius Cesar regio=
nis forum ibi instituerit)
habetur. pag. 62.

Iulium Carnicum in montibus si-
tum fuit, Iulium uero Forum in
planitie positum est. pag 64

Iulius Cesar in montanos Carnos
peruenit, ubi arcem amplissimam
locant, quam Iulium Carnicum
dicere. Iulium quidem in hono-
tionis gratiam. Carnicum uero ad
distinctionem Fori Iulii, quod in
planitie steterat. pag. 66

Nunc Iulium Carnicum, commu-
tato prima litera, Zuglium dicunt
incole, nullo dubio, ut Annio fa-
cet, linguae et prolatione Iusca,
a quibus Carnos prognatos fe-
runt. Litera Z. in communi pro-
natione, inquit ille, proferebant
Etrusci, ut Tasius Iasius, Iu-
lius Zulius, ut in inscriptionibus
Etruscis inuenimus. pag. 65.
pag. 52.

Imperator Augustus Aquileiam
ingressus eam incol. Anno a
Aquileiae Dñi secundo. pag. 73
Gr. Ex nero Neronis CXXX M. Ci-
vium capitur Candidus refert.
Maximinus circulus anno XVIII.
M Pius
Anno Dñi 160. M. Aurelius et
Commodus eiusdem filius
Aquileiae hibernant.
S. Crispinus martyr sub Iulio
M. Imp. Philippi Imp.
Candidus post glaciem occu-
pat Germanos, et mortuus
Aquileiae anno Dñi 270.
Post Probum Carus Aquileiensis
imperavit A. D. 283.
Diocletianus Aquileiae degens
quampluimos martyres necat
et omnes libros sacros historicos
incendio delet. A. D. 301.

quos ibi cum sanctorum corpora
colebamus sit ecclesia S. M. Vir-
ginis et SS. Hermagore et Fortu-
nati, qui Patriarche et eorum
domicilia ampissima iunge-
bantur. A. D. 306.

Constantius Imperator Hyemare
coepit persecutionem Christianis
A. D. 340.

Julianus post Constantium Impe-
obsidet Aquileiam, eaque po-
situr. A. D. 361.

Divus Hieronimus ortus in Stridon
Istriæ oppidulo, et Aquile-
iensi Diœcesi subiecto, scripsit a
se bonæ mentem Christi accepisse,
quæ non ad Baptismum, sed ad
primam sacrorum institutionem
pertinent, cum in Aquileiensi
ecclesia inscriptus sit, quæ con-
firmet eundem in eadem ec-

Celsus baptizatum fuisse.
Gratianus Imperator, egit Aquileiae Concilium, in quo damnatur Ursacius, Valens A. 361.
Maximus Usurp. in Aquileia A. 383, quem Theodosius vicit Aquileiam obsidet, ea. a suis occiditur.
In Cathedra Aquileiensi Cathedra Cathedrabatur, sic. Cathedra resurrectionem, huius Cathedrae resurrectionem, aut Ps.
A Sancto Hieronymo Ecclesia Aquileiensis notata fuit, quasi Chorus Sanctorum.
Collegium illud sanctorum virorum in Aquileia fuit monachorum conventus, quod etiam Baronius scripsit. Quando vero esse coeperint monachi, aut cur in Canonicorum personas abi-

abeunt, donec certi aliquid non habemus A.D. 372

Theodosius in Mediolano A.D. 391 item 393, ubi imperii administrationem inter Honorium et Arcadium filios diuisit.

Urbis Venetiarum origo A.D. 410

Valentinianus Imperator una cum matre Aquileiae consedit A.D. 425 ubi plurima edidit pro Ecclesia pedit.

Attilas Hunnorum Rex Foroiuli provinciam occupat. A.D. 452. Obsidio Aquileiae duravit per tres menses, quam Herculis Meridam susceperat. Tunc Nicetas Patriarcha in bellicis, rebus sacris, mulieribus et monis, et rebus preciosioribus secum adducta Gradum petit.

Dal Vocabolario Etem. pist.

Quadriennio è uno spazio di 4 anni, terminati i quali si celebravano li giuochi Olimpici nella città d'Olimpia nel Peloponeso. Il primo cominciò l'anno del mondo 3226.

Epoca è un certo fisso riguardevole per qualche avvenimento, da cui si numerano gli anni. Era è lo stesso che Epoca. Sono due sorte d'Era: Una detta volgare, che cominciò 4. anni dopo la Nascita del Salvatore e ciò per l'errore di Dionigi il Picardo, che primo cominciò a numerar gli anni da detta Nascita e fu seguitato da tutti gli altri storici alla cieca. Vi è un'altra detta

Uomini sul cominciamento del
VI. secolo.
L'altra Era, ch'è la vera comin-
cia a contare 4 anni avanti, cioè
dalla Nascita di Gesù Cristo. Ma
universalmente però tutti gli Stori-
ci pigliano della prima Era le
Calende, e dicesi l'Era Volgare.
L'Egira è la fuga di Maometto, dal
qual anno contano li Turchi, e gli
Arabi. Dopo fuga seguì l'anno
622 dell'Era Volgare.
Ciclo solare è il rinovellimento ogni
28. anni, dopo cui le Lettere Do-
minicali e le altre Serie ritornano
nell'ordine di prima. Il Sole nulla
contribuisce a questo rinovellimento,
se non che la Domenica si dice
Dies Solis dagli Astronomi.
Ciclo Lunare è un periodo di 19.
anni, dopo il quale la Luna

cominciò le medesime ... maggiori.
Inchiostro è un corso di 15 anni,
usò anche oggidì nelle Bolle e
Brevi Apostolici.
Anacronismo è uno sbaglio di
fatto in autore nel calcolo de tempi.
Vi sono molti gravi autori, che tutti
discordano dell'anno del mondo,
in cui nacque il Salvatore, differen-
ti gli uni dagli altri di più di 3000
anni. La migliore opinione però,
e la più probabile e più se-
guitata è, che nascesse l'anno 4000.
Psal. 89. Sexa millibus annis sta-
bit mundus. La durazione del
mondo, tale anco creduta dai
primi Padri della Chiesa.
Varrone divide la Cronologia in
tre tempi: Il primo oscuro &
incerto che durò 2206 anni
fin al diluvio d'Ogige, così detto

perche la storia non parla che poco
di detto tempo. Il secondo Volso, che fu detto Diuino arriua
fin alla prima Olimpiade, cioè
all'anno del mondo 3226 in
circa d'anni 1020. così detto gli
Istorici di quei tempi dicono le
gran tauole. Il terzo storico
che dalle Olimpiadi scriue fin a
oggidì; così detto perche in quel tem-
pio all'hora la storia si prendeua
nell'anno 745. Virgilio Vescouo
di Salisburgo sprezzando gli Antipo-
di, scoprì, oppose Bonifatio Ves-
couo di Magonza, et accusolo al
Pontefice Zaccaria come d'una
opinione Eretica, il quale lo
condannò come Eretico perche
credeua gli Antipodi. Lib. 3. Hist.
Bauare.

Dopo Duca de Longobardi in Friuli, et Fortunato loro Patriarca in Aquileia alle spronisse occuparono una strada fatta anticamente per la laguna, che andava a Grado, et per quella passarono alla città la presero, et saccheggiarono la chiesa, portando le Reliquie, il tesoro, et tutte le scritture in Aquileia. Da un libro intitolato Dell'Origine de Barbari (senza nome dell'autore, dedicato a messer Daniel Barbaro Eletto Patriarca d'Aquileia, stampato in Venetia l'anno MDLVII per Plinio Pietrasanta

---

Poppo Aquileiensis Patriarcha apud nostrates Forojulienses viv celebrior nominis, utpote qui ineunte saeculo undecimo non tantum urbis olim maximae, sed et universae

provinciæ faciem instauravit, ab Anonymo Abingoffensi capite 22 cimo quarto citra sancti Meinwerci Paderbonensis episcopi tomo primo Junii Bollandiani pagina 546. num. 105. vocatur Wolffangus. Mons! Fontanini nel lib. 2 stolato Mindiciæ antiquorum diplomatum. lib. II. cap. X. pag. 217.

Chartularius, id est custos chartarum mensis Nō Fontanini. ibidem. T. I. p. 18.

Scriniarii nella Chiesa Romana dicevansi quelli che Archivio præerant, quique chartas bilares Cēreli appellabantur. ibidem Pag. 25

Tabularium idemque archivium. ibidem pag. 25

1

Indice delle cose più notabili

Archivium Civitatis Forijulij. 192. 193 &c.
Anno città, in cui Paolino II. Patriarca celebrò un Concilio. pag. 35. colonia. 115.
Antico di Castello occupa Marano. 66.
Alessandra matrona Aquileiese, e sua rivelazione. 30.
Agostino Patriarca d'Aquileia. 19. 22.
Adolfo Patriarca d'Aquileia. 19.
Anico e Radagasio Re de Goti in Friuli. 19.
Agapito Patriarca d'Aq.a 13
Andrea Patriarca d'Aq.a risuscita le vecchie contese col Patriarca di Grado, con cui poi si riconcilia. 346.
Aquileia da molti autori lodata di grandezza, fortezza, ricchezza etc. pag. 4. 5. suo sigillo in bronzo. 3. serie cronologica de suoi Patriarchi. 6. 7. 8. 9. 10. sua fondazione quando. il' dedotta colonia, e poi accresciuta di 150 famiglie Romane. il' assediata da Massimino Imp.r 14. colonia 115
Antona que suevenus ratissa 207.

Aquileia e sua Chiesa sopra tutte le
altre di Italia. 44. sua cathedrale
ristatta, e consecrata da Papone. 90
principiare sopra tutte quelle dell'
Imperio. 60. distrutta dal terre:
moto. 63. presa da Vinetiani. 96.
scritta nella tribu Velina. 116. 124.
Aquileia quando dedotta colonia, e da
chi. 130. cioche significhi colonia
Latina. 130. 131. e quando e come
hanno il gius de suffragi. 132. quando
accresciuta di nuovi colo:. 132
139. 140. di quanta miglia fosse
di circuito, e quanti cittadini ave
se. 143. distrutta da Longobardi. 27.
eius aer quando salubre. 191
Aquileia, e origine di sua Chiesa
144. come chiamata da S. Girolamo
145. fu da principio congregatione
di Monaci, che poi diuenero can.ci 145
distrutta da Attila, e quanto durasse
l'assedio. 146. sue Delitie. 125. Mem:
bri della provincia Venetia. 127.
Aquila dorata in campo azuro insegna
della Città d'Aquileia. 162
Attila uccide suo fratello Bleda, suo es:
sercito quanto numeroso; suoi pro:
gressi. 20. 21. rotto in Francia; as:

Indice 155
sedia Aquileia e la distrugge. 20.
di che ben po. 146. obri. da lui distrutte.
Actio Capitanio dell'esercito romano contro Attila. 21
Agoino Re de Longobardi in Italia 24.
Agilulfo guasto il Ducato del Friuli 24.
Agilulfo guasto Re de Longobardi distrugge Aquileia. 27.
Alessandro III. Papa in Venetia. 55. 54.
Alessandro IV. Papa. 61. 62.
Alessandro Patriarca d'Aq.a, anno di Fe: denigo IIII. Imp. 97.
Alberto Conte di Gorizia. 63.
Antonio i Patia d'Aq.a rinonciò il Patriarcato. 91.
Antonio ii. de Panzera Patia d'Aquileia eletto dai Canonici, e confermato da Bonifacio IX. Papa, fabricò il campanile del Duomo d'Udine, e fu sepolto: lizo del Patriarcato dal Papa. 92.
Antonio III. da Ponte Patia d'Aq.a 92.
Aquileiensium splendidissimus ordo. 133
Augusto in Aquileia. 143.
M. Aurelio Imp. in Aquileia. 143.
Anacronismo cosa che. 149.
Antipoli non indotti dalla Chiesa. 150.
Archivio et Biblioteche, e danneggiate
Avvocazione [illegible] 192

Beleno, detto Belepo per errore da
ralbo e Roligrino. e da altri distinto
in due Deità cioè Beleno, e Belino,
e donde derivato questo loro sono
116. 117. 118. e tre suoi Templi. 119
Belino, cioè Apollo Deità Aquil. cieco. 125
suo tempio in Beligna 37.
Beligna 37 Rinominata dal Dio Belino. 118
Berengario Duca del Friuli. 37.
Berengario ultimo Duca del Friuli. 40. 41
Bonifacio VI. Papa. 40. Bonifacio VIII. 64
Breviario antico Aquileiese ritrovato
nell'archivio di Trieste. 12.
Baronio emendato. 13.
Benedetto Patriarca d'Aq.a ebbe il primo
luogo nel Concilio Romano 16
Berengario il giovane, nipote di Ennio
Duca di Baviera, e sue grandezze
soni nel Friuli. 43.
Barbolo famiglia Veneta, detta poi
Salamona. 45.
Benedetto VIII. Papa. 46.
Brissa di Popo Vescovo di Trieste. 64
Beltrame o Belovando Patriarca d'Aquileia
74. coniò nuova moneta. celebrò un
concilio provinciale in Udine. 79. et

un altro in Aquileia. 76. unì la Prepositura di S. Odorico al Duomo d' Vdine facendo 46. Can.ci 79. ù am= mazzato da congiurati Feudatarij. 76.
Boccaccio e suo ritratto nel Duomo di Vdine. 79.
Bolgaro Castello venduto da Maina= ro Co. di Gorizia a Gualtier Patriarca di Spi= linbergo, assieme colla Gastaldia di Codroipo. 79.
Bonifacio IX Papa 90.
Benedetto XIII. Antipapa in Avignone. 93.
Basilea e Concilio in essa città tenuto, cioè ouro anni undeci. 97.
Bartolomeo d' Aluiano Capitanio di Vinciani in Friuli, e sotto Trieste, e Gorizia. 107. 108.
Brolonta cioè Giove venerato in Aquileia. 125.
Bona pagana, cioè Cerere venerata in Aquileia. 125.
Bellona venerata in Aquileia. 126.
Bibliotheche et Archivia, commen= dationi et historia. 192
Bellone Ant.o di che tempo trascrisse il Tesoro 206

Cathedra Aquileiensis lignea. 195.
Concordia e suo Vescouado soggetto al Patriarca d'Aquileia. 35. anca antica: mente la Provincia delle Venetie. 133. scritta nella tribu Claudia. 129.
Cittanona, e suo Vescouado suffraganeo del Patriarca d'Aquileia. 35.
Carlo magno e suo testamento in fauor della Chiesa d'Aquileia. 36
Carlo Grasso incoronato Imperadore, e Re d'Italia. 39.
Crisogono Patriarca d'Aquileia. 13.
Caro Aquileiese, Imperadore 15. 143
Carino Aquileiese, Imperadore. 15.
Costantino e Costanzo combattono assieme presso Aquileia. 16. 143.
Costantino il giouane more combattendo presso Aquileia. 16.
S. Cromatio Patriarca d'Aquileia dottissimo, compose comentari sopra il Vangelo di San Marco. Dana l'eresia di Origene. 18.

Capo d'istria fabricata da Giustiniano e detta Giustinopoli. 22
Candiano primo Patriarca di Grado. 26.
Caiano Re degli Vnni in Friuli. 29.
Costantino IV. Pogonato Imperador. 31.
Callisto Patriarca d'Aquileia 33.
Calisto Patriarca d'Aquileia molestato da Slavi si ritira in Cividal di Friuli, donde caccia Arnatore Vescovo di questa città 134 per ioche sedegnato Pemone Duca del Friuli mette in prigione il Patriarca, donde poi fugiendo da Cristoforo e morì in Vdine. 34.
Cividale serve de Duchi del Friuli. 34.
come prima dinominato 114. 127.
Colonia scritta nella mitra Scaptini 118. 129. Suo Vescovo Arnatore e Patriarchi Aquileiesi in essa città 134.
Calisto Papa scismatico. 55.
Clemente III. Papa. 57.
Celestino III. Papa. 57.
Corrado Duca di Polonia eletto Patriarca d'Aq.a dal Capitolo ricusa il Patriarcato. 56.

Caverna della Torre padre di Pagano
Patria d'Ag.a 66.
Clemente V. Papa. 69.
Clemente VI. Papa. 76. 80.
Codroipo e sua Gastaldia o Anoraja
vendita ai Spilimbergh. dal Conte
di Gorizia. 79.
Carlo IV. Imperadore. 83.
Calisto III. Papa manda contro Turchi il
Patriarca d'Aquileia. 113
Carni detti poi Aquileiesi. 114. 115. 120.
127. Carni oltre il Timano. 133.
136. 137. 146.
Costantinopoli occupato da Turchi. 103
Campidoglio, e tempio di Giove in A:
quileia et in altre città. 122. in
luogo eminente. 124.
Cibelle Deità venerata in Ag.a 126.
Comodo Imp. in Ag.a 143
Claudio Got. Imp. more in Ag.a 143.
Canonici d'Aquileia prima mondezi. 145
Ciclo solare e lunare cosa sia. 146.
Cronologia divisa in tre tempi, o siano
favoloso, e storico. 149. 150.
Chastulanius. 152.

Codices. 191
Chartarum tomi. 191
Civitatis Fori Julij Archiunm. 192. 193
Clemi et Laici pl. 194
Cornelio Gallo Poeta d'Aquileia, e sua vita. 194
Cruentum. Cavone et Sacrificio. 106
Drano fiume confine della Diocese d'Aquileia e di quella di Salzburgo. 35.
Ducato del Friuli durò anni 355. pag. 41
Diocleziano Imp. abbruggia le scritture sacre. 15. in Aquileia. 143.
Donne Aquileiesi passate alle seconde nozze vivendo i primi mariti. 21.
Dante d'Alighieri in Friuli 71. e suoi ritratto nel Duomo d'Udine. 79.
Domenico IIII. Michiele ultimo Patriarca di Grado. 102 113.
Domenico Grimani Patriarca d'Aq.a 105. 106.
Dei Aquileiesi. 125.
Dis cioè Plutone adorato in Aq.a 125.
Diana adorata in Aq.a 126.
Decima vivi et mortui. 206

Eugenio Papa. 36.

Endelmaro Patriarca d'Aq.a interviene al concilio di Ravenna; vi due alla sua obedienza i Vescovi dell'Istria. 36.
S. Ermagora consagrato Vescovo d'Aquileia da San Pietro. 12. ordina i Vescovi di Pavia, Trento, e Trieste; e muore martire in Aq.a 13.
Eufemia, Dorotea, Tecla, et Erasma martirizate in Aq.a 13.
Elia Patriarca d'Aq.a trasporta per decreto Pontificio la sede Aquileiese in Grado, dove regnava un Sinodo. 25. fu scismatico. 26.
Engelfrido Patriarca d'Aquileia corteggiato da Vescovi suffraganei consagra la Cattedrale di Parenzo. Interviene a un concilio in Roma nel quale fu deposto Gio: XII. e creato Leone VIII. Papa. 42. 43. 44.
Gerardo Patriarca d'Aq.a interviene al concilio da Clemente II. ordinato, dove sedè alla destra del Pontefice. 51.
Enrico Patriarca d'Aquileia. 52.
Enrico Conte di Gorizia Capitanio di

Friuli in tempo di sede vacante. 66
70. Avocato delle Chiese d'Aq.a
Trento e Brescia. 79.
Eugenio IV. Papa 99. si lamenta de Vi-
nejani perche non restituiscono i
beni Patriarcali. 101.
Ermolao Barbaro dichiarato Patriarca
d'Aquileia da Papa Innocenzo VIII.
rinonzia la dignità a Niccolò Do-
nato. Morì e fu sepolto in Roma,
e suo epitafio. 105.
Epoca cosa sia 147.
Egira cosa sia. 146.
Era volgare, et Era vera cosa sieno 147.
Esarchi professano il Patria di Grado. 26. 29.
Fabio Imp.e dona al Patr.a di Grad.o
Cattedra di S. Marco, opera cui vede
in Alessandria 130

Festa dell'Immacolata Concezione, e suo
principio, e progresso. 39.

Federico Patriarca d'Aquileia fu il primo a celebrar la Festa della Immacolata concezione. Ridusse a suo dominio il Friuli. Si oppose agli Vngheri, e li fece tornar indietro. 39. 40. 60.

Friuli diviso in quattro Contee 37. Occupato da Vinciani. 96. Devastato da Turchi. 104. Come prima Dinominato 114. 127. Ducato, e quando istituito, e da chi. 134.

Forum ciò che sia, e come derivossi Forum Iulii. 126. 129.

Francesi sino Galli calorati dal Friuli. 11

S Fortunato more martire in Aq.a 13. 14.

Fortunato Patria d'Aq.a 14.

Fausta figlia di Massimino Imp.e, un statua in Aquileia. 15

Fortunatiano Patriarca d'Aq.a intervenne al Concilio Sardicense fu uomo dottissimo. Comentò gli Evangeli. Accusò e professe S. Anastasio perseguitato dagli Ariani 16. Intervenne al Concilio convocato da Liberio Papa in Milano, dove anche condannò Atanasio, e indusse Liberio a far lo stesso, che per ciò fu appellato da San Girolamo, de-

testabile. morì senza penitenzia. 16. 17.
Federico Barbarossa Imp. batte Germani scismatico. move guerra a Venetiani, co' quali conchiude poi pace in Venetia. Va in Soria. 57.
Filippo Patriarca d'Aq.a fratello del Duca di Carintia. 62.
Filippo II. Patriarca d'Aq.a nipote di Filippo Valesio Re di Francia ebbe da Urbano VI. Papa il Patriarcato in comenda, il che origine fù di molte guerre. Gli fù levato dal Papa il capello cardinalitio come aderente allo scisma; et il governo del Patriarcato fù concesso al suo Nuncio Apostolico Ferdinando Patriarca Gerosolomitano. 466. In questi tempi i Carraresi spogliarono la Chiesa di Aq.a de suoi addobbi e tesori. 469.
Fortuna Dea venerata in Aq.a 125.
Feronia Dea venerata in Aq.a 126.
Fortuna Dea venerata in Aq.a 126.
Fano o sia Fana, Dove anche impietrite. 135.
Francesco Carrara Sig.r di Padoa. 484.
Feuda multiplicia Aquileiens. 208.

Gregorio IV. Papa. 37.
Giovanni VIII. Papa. 39.
Guido Duca di Spoleto. 40
Giuliani di Venezia, Friuli, et Istria. 40
Giacinto Vescovo di Trieste ordinato da S. Crisogono. 13
Grisogono Patriarca d'Aquileia. 13.
Giulio I. Papa. 16.
Graziano Imp. celebra in Ag.ta un Concilio di uomini dottissimi contro gli Ariani. 17. 145.
S. Girolamo Chierico d'Ag.ta 18. 144.
Goti in Friuli. 19.
Giovanni usurpator dell'Imperio decapitato in Ag.ta 19.
Giovanni Patricio. 24.
Gisulfo primo Duca del Friuli, nipote di Alboino. 25. 26.
Gregorio Magno Papa. 27.
Giovanni Patriarca d'Ag.ta 26. contro Fortunato Patriarca di Grado Ariano, spoglia Grado, e riporta il tesoro in Ag.ta 29

Giovanni II. massimo Patriarca d'Aq.a 31.
Gregorio II. Papa. 33. contro gl'Iconomachi 33
Gottofredo Marchese d'Istria. 42
Giovanni III. Patriarca d'Aquileia ottiene la conferma de privileggi da Ottone III. colla soggezione de Vescovi suffraganei, e di tre Badie, cioè di S. Maria dell'organo, di Sesto, e della Valle. Fabrica la chiesa di S. Stefano fuori di Aquileia, e dotola di molti beni 46. 47.
Gottofredo Patriarca d'Aq.a ottiene l'investitura del Friuli, e Marchesato d'Istria dall'Imperadore. 51.
Gerardo Patriarca d'Aq.a fu privato del Patriarcato da Papa Onorio II. e perche. 53
Gregorio VII. Papa. 53
Gottifredo Patriarca d'Aq.a 56. che fu Vicario dell'Imp.r Federico Barberossa partito per Soria. Discordia tra lui et i Canonici di Trieste per l'elezione del Vescovo. 57.
Gregorio Montelongo Patriarca d'Aq.a riduce i Canonici al numero di 24 per mancanza delle rendite dell'Istria e del Friuli levate da Venetiani. 61

Guido mendoza Generale delle armi Patriarcali. 63.
Guglielmo di Melso vende Venzone al Duca di Carinthia. 66
Gillone di Villalta eletto Patriarca d'Aq.a dal Capitolo, ma non confermato da Papa Gioanni. XX. 70
Gastone della Torre Patriarca d'Aq.a, morse sull'Alpi di Tirenze per esser caduto di cavallo. 71.
Giovanni d'Attemis Abbe di Rosazzo. 72
Gioanni XXII. Papa riserva a se la collazione de Benefitii della Diocese d'Aq.a 72
Guidone Guisis comentatore del Testo e de Decretali Vic.no Patriarcale 74.
Giovanni Monticoli. 75.
Gioanni Cucagna Capitanio in Aq.a 76
Gioanni da Imola e suo ritratto nel Duomo d'Vdine. 79.
Gorizia, e famiglia estinta de suoi Conti. 80. presa da Vinciani. 1463. capo del nono nepote Henrico. 136.
Gioanni XXIII. Papa. 92.
Giacomo del Torso Cardinale. 93.
Gregorio 11. Papa. 93.

Giovanni IV. Patriarca d'Aq.a In questi tempi il Patriarcato aveva per suffraganei 20 Vescovati, et aveva d'entrata 120 mille marche. Fu amazzato da Tristano Savorgnano 90. e fu sepolto senza essequie in Udine. 91.
Gregorio Arcolaniano compratore dei beni confiscati a Tristan Savorgnano. 96.
Giovanni V. Patriarca d'Aq.a ucciso da Antonio Rizio. 100
Grado e suoi Patriarchi posti per ordine di tempo. 109. 110. 111. 112.
Giunoni, cioe Genii delle femine venerati in Aq.a 125.
Giacinto venerato in Aq.a 126.
Galli in Friuli prima della fondatione d'Aq.a 140.
Giulio Carnico con sui. 142.
Giuliano Apostata Imp.r arrivò e prese Aquileia. 144
Grado e strada antica da Grado in Aquileia. 151
Garnitum, Latronem, et Cuentes. 205.
Gallesium quid? 209.

Iuuenco Vescouo di Pauia 13
Iouino Vescouo di Trento. 13
consagrati da S. Ermagora
Ilario Patrã d'Aquileia non mori
ue. 13
Ianuario o Gaudano Patrã d'Aq.a 14. 22.
Innocentio II. Papa. 53.
Innocentio III. Papa scomunica i Vi
negiani, e perche. 54
Innocentio IV. Papa. 74.
Istria presa da Vinegiani. 96.
Innocentio VIII. Papa. 104.
Iside Deità uenerata in Aq.a 126.
Impietrimenti a Tana. 135.
Imperadori che soggiornarono in Aq.a
quanti e quali. 143 &c.
Indittione cosa sia. 149.

Lodovico Imperatore. 37. 72
Lotario figlio di Lodovico Imp. 37.
Lodovico figlio di Lotario Re d'Italia 38
Lupo Patriarca d'Aq.a 34
Leone Patriarca d'Aq.a difensore dell'ecclesiastica libertà, fu ucciso da Rodaldo Longobardo. 40. 41.
Liberio Papa indotto da Fortunaziano Patriarca d'Aq.a a condanar Atanasio, fu bandito da Roma; morì pentito. 17.
Leone Papa. 22.
Longobardi vennero in Italia nel 566. e la possedettero anni 204. loro emulazione. 25. 31. predeggiono il Patriarca d'Aq.a, e gli esarchi quello di Grado. 28. 29.
Luitprando Re de Longobardi. 33.
Ladislao II. Re d'Ungheria 56.
Luciana metropoli della Carniola, donata da Duchi di Carintia alla sede d'Aq.a 82
Lodovico della Torre Can.co di Aq.a 77.
Lodovico Re d'Ungheria, collegato col Patriarca d'Aq.a contro Vinegiani. 161.
Lodovico della Torre Patriarca d'Aq.a coniò monete d'argento e anche di bronzo.

Ju sepolto in Aquileia. 62.
Lodovico II Patriarca d'Aq.a Duca di Teck va al Concilio di Costanza. Guerreggia con Tristano Savorgnano per causa de beni confiscati, assistito da Viniziani, che presero e saccheggiarono Aq.a e s'impadronirono anche di Udine, e di tutto il Friuli, innanzi opponendosi il Patriarca Lodovico. 96. 97. muore in Basilea. 99.
Lodovico III. Patriarca d'Aq.a 100. Capitanio Generale di S. Chiesa contro il Piccinino. 101; e contro Turchi, danneggia le riviere dell'Asia, rompe l'armata Alemana, e saccheggia l'Arcipelago. 103. si accorda con Viniziani circa i beni del Patriarcato. 102.
S. Lorenzo Giustiniano I. Patriarca di Venezia 102. 102.
Lodovico XII. Re di Francia collegato coi Viniziani contro Tedeschi. 107.
Lari Dei venerati in Aq.a 12. 6.
Lasii et Clenii 82. 194.
Latomeum, Gamitum, et Cucullum. 108

Massentio Patriã d'Agl.e e sue differenze col Patria di Grado decise nel Sinodo di Mantoa a fauor di quello d'Agl.e Cogli auanzi del tempio del Dio Beleno fabricò nella Bologna un monasterio di Benedettini. 363
S. Marco in Agl.e conuerte Gregorio, Ermagora 82. 11. 12. tradusse dal latino in Greco l'euangelio, il cui originale fu poi trasportato in Venezia. 12 trattenutosi 4. anni in Agl.e torna a Roma e conduce seco S. Ermagora. 12 vn in Alessandria 12
Massimino Imp.r assedia Agl.e 14 - 116.
Massimo Patriã d'Agl.e 14. 19. 22.
Massimiano Imp.r fabrica il palazzo Imperiale in Agl.e 15.
Marciano Imp.r al tempo d'Attila. 21.
Marcelliano Patriã d'Agl.e instaura la Chiesa e palazzo Episcopale, desolato da Goti Ariani, i quali lo discacciarono da Agl.e 22.
Macedonio Patriã d'Agl.e non consentendo al concilio di Costantinopoli ragunò altro concilio in Agl.e in fauore de Nestoriani. 23
Maurizio Imp.r 27.

Maruiniano Patriarca d'Aq.a 30.
Massimo Felice Patriarca d'Aq.a interuenne al Sinodo conuocato da Martino I. Papa contro Eretici, nel quale sedè primo dopo il Papa. 31.
Mainardo Duca di Carintia e conte di Tirolo, fratello di Alberto Co. di Gorizia, fondatori del Patriarcato d'Aq.a 64 65
Marano preso da Viniziani al Patriarca, e saccheggiato; e poi occupato da Arizio di Castello. 66
S. Margherita e sua festiuità transferita 66
Moschea della Torre. 71.
Matteo Visconte di Milano scomunicato. 72
Mastino della scala ammazza suo Zio Vescouo di Verona. 75
Marquardo Patriarca d'Aq.a Vicario Imperiale in Italia. celebra la sua prima messa in Aquileia. 83. si unisce col Re d'Vngheria e Genouesi contro Viniziani occupatori de beni patriarcali in Istria 84. Ristaura la cattedrale d'Aq.a guasta dal terremoto. Fà i due libri titolati d'oro e Tesoro contenenti tutti i feudi e scritture del Patriarcato. 86

fu scelto in Aq.a 67.
Martino V. Papa 95.
Marco il Patrizio d'Aq.a di casa Barbo nipote di Paolo II Papa. cosse il Palazzo a Cornaro h. Barbaro. 103
Mari Dei venerati in Aq.a 126
Medusa in Aq.a 126
Massimo Imp.r Tiranno fatto morire in Aq.a da Teodosio. 175.
Mondo e di sua durazione. 149.
Manoscritti quanto antichi. 192.
Mallum quid sit. 194.
Marciana moneta 205. 206. et alie monete Aquilejens
Masnata. 206. 207.
Mellanchum. 209. bis.

Numeriano Imp.r ucciso d'Aq.a 15
Nauscellazione
Navarra sdegnato contro Sofia moglie di Giustiniano Imp.r chiama i Longobardi in Italia. 24.
Niccolò Patrizio d'Aq.a Castello di Carlo IV. Imp.r punisce i feudatarii che am-

maggiarono il Patr. Bellarme. 79 Guer-
reggia con Vinegiani. 80. Trasporta da
Grado in Agl.a i corpi, e le SS. Ermagora
e Fortunato. morì in Cividale D.i Bel-
luno. 91.

Nicolo V. Papa trasferisce il Patriarcato
di Grado a Venezia 102. 113

Nicolo II. Patr.a d'Agl.a 105.

Norico e Norica confinanti con Agl.a 116
119. Norico Mediterraneo e sua me
tropoli Sirmio. 136.

S. Nicetta Patr.a d'Agl.a 20. fugge a Grado
colle Reliquie per timor di Attila. 21.

Notitie publiche et private. 192. 193

Natissa, una insenius Ancora. 207

Onorio Imp.e morto in Roma. 19.

Orleans fa resistenza a Attila. 21

Odoacre Re degli Eruli vinto da Teo-
dorico Re de Goti al fiume Isonzo. 22

Onorio I. Papa degrada Fortunato Patr.a di
Grado, come eretico. 29. 30.

[illegible]

Orso Patr.a d'Agl.a dopo l'ultimo Duca
del Friuli vigilia il governo di
quel Ducato, confermato dagli

Imperadori a lui e suoi successori.
combatte contro Vngheri, e rotto fugge; e
fu da Ennio Duca di Bauiera fatto
cattiuo, e di malinconia e di dolore
del figlio morì. 41. 42.
Ottone i. Re et Imp. prende Aquileia
mediante suo fratello Ennio Duca di Ba-
uiera 42. suo voto miracoloso per
una Croce. 43.
Ottone II. Imp. ingrandisce il Patriar-
cato d'Aq. 45.
Orsolo Duce di Vergin. 47.
Onorio II. Papa. 53.
Ottobono de Rapi Patrin d'Aq. inuitato
al Concilio Vicennese in Francia, uà
in Auignone colla speranza d'esser
Papa. Morì in Arignano sua patria 70.
Onorico dell'ordine di San Francesco fa-
moso per santa uita fu posto in sepol-
tura di marmi bellissimi nel con-
uento di San Franc. d'Vdine, fabri-
cata da Pagano della Torre Patrin. 74
Ottone Duca d'Austria. 75.
Odorico Susana autore de Gli inibiti
Tesoro e Cancelliero d'Aq. 87. cancelli-
ero di Pre Patriarchi 101. 205

1746 Gn Die
Olimpiade con sin. 147.

Paolino Patriã d'Agl.o scismatico, chia-
mato dal Baronio Pseudoepiscopus fù
capo degli Ariani, che lo dinominaro-
no Patriarca. 23

Paolino II. Patriã d'Agl.o favorito di Carlo Mag
no, da cui ottenne l'autorità temporale
sopra il Friuli, e che i Can.ci potessero
eleggere il Patriarca. Celebrò un sinodo
in Agl.o 34. Intervenne a un concilio in
Francia. scrisse ne libri contro Heli-
sando Cerusico. Tenne un Sinodo in
Altino. poi andò a Roma, dove ottenne
da Carlo magno che i Vescovati di
Concordia, Vdine, e Cittanova, Ruggia
Cenedo e Pedena fossero suoi suffra-
ganei, e morì in concetto di santo.
35. 36.

Pipino figlio di Carlo magno guerreggia co' Vinegiani. 36
Patriarcato d'Aq.a serie cronologica di suoi Patchi. 6.7 6 g.10. Quando ebbe questo nome di Patriarca e Patriarcato. 23. diuiso in due Patriarcati. di Aq.a e di Grado. 26.29. sua potenza, e nouanta tre principati dell'Imperio. 45 sua entrata al tempo d'Papa. 49.60. come, e quando ridotto alla miseria d'oggi. 101. 102.
Patriarcato di Grado y santo Antonio, e quando finisce 102 103.
Pio I. Papa. riceuto d'Aq.a 13.
Paladio Historico emendato. 14
Placidia Augusta in Aquileia. 19.
Pelagio I. Papa. 24.
Pelagio II Papa muore di peste nel 584. 27
Prouino Patria d'Aquileia nipote di Giustiniano Imp.r morì in Grado et iui fu sepolto. 25.
Pomponiano Papa del Friuli 34.
Pietro Candiano 5.to Doge di Venezia 41
Pauero e sua Cattedrale marauigliosamente fondata. 43. 44.
Pace fra l'Imperio e'l Pontificato dopo la discordia di 50. anni. 53.

Pozone Patriarca d'Aq.a Cancelliero maggiore di Enrico II. Imp. Nell'A. 1.15 47. Distrugge e atterra la Cas.a Forte di Gorizia col monastero e ville, nascenti i Rei facendo sua soggetta quella Chiesa 46. Ottiene da Corrado II. e Innestiture del Ducato del Friuli, e del Marchesato d'Istria e privilegio di batter moneta. Rifa la Cattedrale e a consecra. assiste il n.l De Canonici e Mansionari al n.l di 30 gen.o vivon.e senza confessione e sacro Viatico 50. Vedi an.o 1161.

Pellegrino Patriarca d'Aq.a in Brescia corre Papa Eugenio III. 53. Fu nella rinovazione di Concistoro se in Pavia fu scismatico. 54.

Pascasio Papa scismatico. 55.

Pellegrino II Patriarca d'Aq.a 56.

Peretolo o Berardo Patriarca d'Aq.a, Zio di Santa Elisabetta, fa sentenza sopra la Diocesi della Capitolo di Trieste e di Muggia per l'elezione del Vescovo. Fu dichiarato dall'Imp. la Chiesa d'Aq.a primizziale sopra tutte quelle dell'Imperio 60.

Piero Gera Patrº d'Aq.a 66.
Pregano I. della Torre Patrº d'Aq.a 69. e poi Vescovo di Padova 69. e poi nominato Patrº d'Aq.a armata contro i Visconti di Milano scomunicati. 72 Ottiene la giuridizione spirituale e temporale sopra Cividal di Belluno 72. guerreggia in Istria dove perde Pola et altre terre che si danno a Viniziani. Fa prigione Giov. Corraro Capitanio del mare. si fa la pace colla mediazione di Gio. XXII Papa 73. muori in Udine, e fu sepolto in Aq.a 74.
Priapo venerato in Aq.a 126.
Paolo Diacono Aquileiese, oriundo di Cividale. 124.

PERIBOLVM. 191

Perangaria et Angaria. 207.
Pisinum et Pellerno Aquileiensi ecclesiæ 209

S. Quirino Patrº d'Aq.a Figlio di [illegible] M.co Giulio Elio Prefetto Pret. 14. 143.

Rodo Do longobardo uccide il Patri: arca d'cone. 41.
Rufino Sacerdote annuncia a S. Girolamo di esser minimissimo presente Origene. 17. 164.
Rodolfo Patrō d'Aq.a ottenne Corso del Pallio x.mo se e suoi successori, e la preminenza della sua Chiesa sopra tutte le Chiese d'Italia dopo la Romana; intervenne al Concilio di Ravenna regnando Ottone 1. Imp da cui ottenne l'investitura e dominio della città d'Udine, e d'altri castelli. 44. 45. 46.
Rainangerio Patrō d'Aq.a 51.
Raimondo della Torre Patrō d'Aq.a fece battere monete. 62. celebrò un Sinodo in Aq.a, in cui ordinò, che fosse celebrata la festa de SS. Ermagora e Fortunato. Inemeggiò con Vinegiani 63 Fece Vescovo di Trieste Enrico di Toppo. Creò Marchese d'Istria suo nipote Goffredo. Soccorse Trieste assediata da Vinegiani, liberandola dall'assedio. Il suo esercito era di M.a 5. cavalli, e 30 fanti. 65. Fa pace con Vinegiani

e vendizioni &c. a mod.° 66. Elegge il Vescovo di Concordia. 67. Fabrica la chiesa e monistero de Frati Minori di S. Fran.co in Vdine, e fece cauare Gurghi per l'acqua occorrente in tempo d'guerra. 68.

Roberto Re di Napoli. 71.

Roberto Morosini Primo Luogotenente d'Vdine. 96.

Rufino Vescouo nominato dal Patriarca Nicolò Regesta. 141.

Sergio Pontefice Romano. 36. 32

Stefano Patriarca d'Aq.a 14

Secondo Patriarca d'Aq.a 20. 22.

Scisma d'Aq.a quando principiasse, e quando cessasse. 23.

Seuero Paolino Patriarca d'Aquileia scismatico per ordine di Papa Pelagio II. fu preso in Grado da Smaragdo essarco, e condotto in Ravenna dove rinonciò allo scisma, ma poi tornò al

abbracciato. 27. e mirò scismatico, benche ciò si neghi dai mun.ri Patriarcato. 28.
Severo Patriarca d'Aq.a 32.
Slavi infestano il Friuli. 34.
Sigualdo Patriarca d'Aq.a cognato di Desiderio Rè de Longobardi. 34.
Sesto Badia sotto i Patriarchi 46.
Segeardo Patriarca d'Aq.a si intervenne al Concilio Romano congregato da Gregorio VIII., da cui fù mandato a privar dell'Imperio Enrico IV. con autorità agli Elettori di crearne un altro. 92.
Scisma per i 4. Patriarchi concorrenti. 93
Scisma tra i Papi, ne durò anni 50. 93
Sigismondo Rè d'Ungheria 94.
Scaptia tribù, nella quale era scritto Giudice Colonia. 113. 129.
Sontio fiume, e sue qualità. 115.
Silvano nume nominato in Aq.a 125.
Salute Dea nominata in Aq.a 126.
Serapide Dea nominata in Aq.a 126.
Sagittario fabbrica in Concordia. 133.
Seminianus. 152

Teodosio Imp. celebra in Costantinopoli un concilio contro gli Ariani. 17 com: batte il re Massimo Tiranno presso Aquileia. 18. come anco presso il Vipao contro Eugenio Tiranno, et en: tra nottorioso in Ag.to ripreso da San Gromatio. 18. Dove divide l'Imperio tra Onorio, et Arcadio. 146.
Teodorico Re de Goti. 22.
Tetila Re de Goti in Ag.to 23
Timavo fiume. 63.
Trieste città nominata Tergeste da Virgilio 6 assediata da nemici. 64.
Triestini ricorrono all'aiuto del Patriarca contro Vinetiani. 65.
Tomaso Gra Vinetto Capitanio di Ag.ta 76
Trieste e suo Vescovado suffragane del Patriarca d'Ag.ta 77
Tristano Sauorgnano pa. 95.
Turchi guardono Costantinopoli 103.
Eduastano il Friuli 104.
Tiziano, Felice, Largo. pa. martiri in Ag.ta 48

1566. Indice
S. Teodoro Patrõ d'Aq.a 13
Tradition e origine di tal parola 15.
Tabulanium. 152
Tanganum quid sit. 194
Thesaurum codex Aquileien. 205 &c.

Udine, e suo Vescovo soggetto al Patrì d'Aq.a 35. assistito dagli Arcidiaconi. 94
Urbano prima Cam. e poi Patrõ d'Aq.a 36
Venantio Patrõ d'Aq.a 36.
Valperto Patrõ d'Aq.a nõ a Roma con Carlo Grasso; sopisce le contese tra Friulani e Vinegiani per il Patriarcato. aderisce allo scisma di Fotio Patrõ di Costantinopoli. 39.
Unghari in Friuli 10. 11. 12.
Venere calua e suo tempio in Roma non in onore delle Donne Appuleiosi, nõ delle Romane. 14. 120. 121 122.

Valerio Patriarca d'Aq.a 14.

Valeriano Patriarca d'Aq.a Istriciano; nasci: mento dalla di lui scola S Girolamo, Cromatio, Crisogono, Rufino &c. 17. 18.

Vrmi et Hanni attraggiano Aq.a e'l Friuli. 17. Lor origine. 20.

Valentiniano in Aq.a dove fu dichiarato Imperadore. 19. al tempo di Attila. 21. era sua madre in Aq.a 146

Vnione della Chiesa Greca colla Romana. 32.

Vngheri non vollero partir dal Friuli finche non li furono numerati dieci moggi di Fiorini d'oro. 45.

Vittore Papa Scismatico. 54.

Vl.o Patriarca d'Aq.a fu Abbate di San Gallo. ottiene da Corrado IV. Imp.e l'investitura del Friuli, Istria, e Carintia, edifica la chiesa di San Gio al Timavo cogli antichi ottani del tempio di Giunone. 52.

Vlrico, o Vdorico II. Patriarca d'Aq.a è di parte scismatico per se aderisce a Federico Barbarossa suo cognato. Perseguita Grado,

per lo che fu fatto prigione da Venezia
ni con 12 Can.ri e 70. Nobili, che fu-
rono poi liberati con patto di contri-
ire annualmente un toro, 12 porci gr
grassi in Venezia in Agosto del giorno di
Assenti al dono fatto
dal Vescovo di Trieste al Capitolo di detta
città . . 55. In Venezia con Federico Bar
barossa, di cui resto Vicario in Italia 50
Vlrico Duca di Carintia Capitanio di
Ayno in tempo di sede vacante. 62.
Urbano VI Papa. 465.
Venetiani scomunicati dal Concilio di
Basilea per l'occupazione de Beni
Patriarcali 94. guerreggiano co' Te
deschi al tempo di Massimiliano I.
Imp. 207. 208. antichi, e lor origine. 13
Venezia città e sua origine. 146.
Venezia provincia 114. 119. 127.
Vetriana Selva, in cui era scritta Ayª
colonia. 114. 124.
Vis divina, cioè il Fato, Dio la nomi-
nata in Aqª 125.
Volchero Patria d'Aqª intervenne a un
Concilio in Roma. 56. celebra un
Sinodo in Aqª 54.

Wolfangus Idem ai Popo. 151. 152
Vassallaticum. 109.

Zenone Gravnio Jnq. 22.
Zara distructa da Vinejani. 96.

Vocem PERIBOLVM, Archivium seu tabularium exponit Johannes Bollandus tomo primo Januarii pag. 1054. quæ nox scytum, vallum, aut Xystum significat, quia necnon contra hominum et temporum iniurias munitebantur coenobiorum Archiva. Mons. Fontanini nel lib. Vindicia antiquorum diplomatum. pag. 26.

Gli stromenti e altre carte, ut ad manum quaeque facilius haberentur redacta fuerunt in codices, quos Tomos chartarum vocat Gregorius Turonensis libro decimo capite undecimo col. 912. alii vero Regesta. Mons.r Fontanini ibidem pagina. 27. cap. XIII.

Odonicus Susannius, trium Patriarcharum Aquileiensium cancellarius, Ludovici a Turre, Marquardi de Randek, et Philippi Cardinalis de Alencionio ex regia stirpe Francorum. Mons.r Fontanini ibidem pag. 26. cap. XIII.

Alia quidem Diplomatum, alia libro-
rum, alia bibliothecarum, alia Archivorum
fortuna. In bibliothecis literaria
supellex asservabatur; in Archivis,
ut plurimum acta et instrumenta pri-
vata, non ad rem literariam; sed ad
praedia, latifundia, et fictiones pertin-
entia: unde, ut sunt res hominum
comparatae, in his magis vi-
gilabat eorum custodia, ne illis dis-
perditis, possessionum dominia et
jura periclitarentur. Non ergo mirum
si aliquot veterum instrumentorum
ipsa in Tabularis sollicite
custodita ad nos devenerunt, licet
plura perierint; nam quinctum
saeculum non superant, quae
in Cimeliarchiis tamquam sacra
vetustatis exuvia, adhuc monstrantur. M. Fontanini ibidem p. 52
cap. III.

Ejusmodi porro Notitias non tantum
trans Alpes, sed et apud Italos in
usu fuisse mihi suppetit, dum

locupletissimum et antiquissimum
Ecclesię Civitatis Forojuliensis Car=
norum. Tabularium memoriæ repeto;
in quo octo ab hinc annis plures
easque undiquaque dignas saeculi un=
decimi Notitias excussi. ibidem p. 41.
In hoc autem differunt Notitię pri=
vatę a publicis et authenticis, quod
hę coram magistratu, seu judicibus
et episcopis in loco publico constitu=
tis edebantur &c. Illę vero a privato
notario condebantur coram testibus
subscribi solitis, sed non coram
magistratu, aut publico in loco.
Mons. Fontanini ibidem. p. 41. Cap. III.

In Cividal di Friul. Duplex Tabularium
civitatis nempe, et ecclesię innumera
instrumenta custodit, et quidem in
altero sunt codices octavi saeculi, liber
Evangeliorum sexti saeculi; charta vete=
res et bullę Pontificię ab undecimo
saeculo frequentissimę, unde His=
toria Forojuliensis et insimi aevi
inde illustrari potest. Mr. Fontanini
ibidem. p. 55. Cap. IX.

In Mallo (nempe in indice) M. Fontanini ibidem pag. 45. Cap. III.

~~Sine Langone (videt iuxta Fontanini ibidem pag. 45. Cap. III.~~

Hinc quum deessent apud Latios, qui Latinam linguam et disciplinas tenerent; quumque, si quid ex iis supererat, ad clericos et monachos confugisset, quos ad ea studia excolenda ecclesiastici gradus professio adstrinxerat, illud innatuit, ut pene clericorum literati homines, laicorum vero literarum ignari esse videantur. M. Fontanini ibidem pag. 123. Cap. VI

Cornelio Gallo Poeta d'Aquileia quanto lungue fusse di bassa condittione fu da Augusto, per le molte sue virtù, tenuto in gran stima, e creato Prefetto d'Egitto: prese la città degli Heroi: acchetò la sedittione di Tebaida per i tributi: portò a Roma molti obelischi, statue di metallo,

e di marmo. Venuto poi in sospetto d'hauer congiurato contro Cesare, fu dal Senato condannato a morte: benche narra Eusebio, ch'egli d'anni 4. s'uccise. Giardino del Contarini Parte prima pag. 399.

Cathedra lignea principis Apostolorum, quam hodieque magno in honore Romani habent, Alexandrinorum et Hierosolimeorum exemplo, qui D.D. Marci et Jacobi antistitum suorum sedilia diu ac religiose conseruarunt. Quorum exemplo Veneti etiam Marci eiusdem sellam, in qua Aquileiæ [illegible] residerat, in custodia ac veneratione habent. De Cathedra Petri, quæ Romæ colitur, legendus Baronius in Martyrologio ad 18 Januarii. ex Meursio Italico Joannis Henrici a Pflaumern q.c. pag. 342.

De aere Aquileiensi quoad salubritatem.

Strabone parlando dell'aria di Ravenna lib. 5. dice: Inter alia

locus ille mirandum habet, quod in paludibus aer est innoxius, quemadmodum Alexandriæ in Ægypto æstate locus nihilum tollitur per ascensum fluvii, quo paludes abolentur. ita et Ravennæ paludes, cum aer adflavum æstuantis maris inundentur cenosaque omnia eluantur, nihil noxium exhalant. Strabo scribit, imo è contrario vitalem inspirare aerem. Et quod minimi Hadriatici maris commodum etiam Procopii ætate Ravenna habuit; ita enim de ea scribens libro primo Gothicarum rerum: hoc in loco, ait, mirandum quid singulis diebus accidit, nempe mare summo diluculo fluminis instar in terram illatum, tantum circa æstuando invadit, quantum itineris una die vir expeditus conficere possit, locaque media terrarum navigabilia effecit. Deinde vero circa sextam diei,

inundatione soluta, aestu recipro-
cante, emissas undas in se reducit.
Qtque qui uel inferre in urbem
necessaria nolunt, uel inde merces
aliasque res efferre, nauigiis onera
imponunt, hisque in locum
subtractis, unde fieri breuiches solet
eshum operiuntur. quo accedente
nauigia sensim undis sublevata
fluitare, nautaeque remigare incei-
piunt. atque hoc, non modo hoc
in loco (circe in Rauenna) sed in
omni hoc ad Aquileiam usque
litore fit. Ex Mercurio Italico
Joannis Henrici a Pfaumern. pag. 256

Sancta Romana Ecclesia
Aquileiensis Ecclesie
Primatus

An° Dñi. 46. cir. Aquileię Vitus Martyr populos in Christi fide primus edocuit, ibiq; Euangelium propria manu conscripsit, quod per multa secula in Ecclesię Aquileiensis thesauro custodium, inde tribus ab hinc iam elapsis seculis Venetias apud gratiosum Vini marci corpus est depositum.
Genebrard. Spondan. Baron.

A.D. 50. cir. Aquileiensis Ecclesia prima post Romanam inter omnes Italię Ecclesias a Beato Petro Apostolorum Principe pronunciata, indemnito Sancto semper est dicta.
Antiq. Lect. Brev. Aquil. Wolfgang. Lat.

A.D. 69. cir. Aquileiensis Ciuitatis nunquam instaurande excidium prædixit Sanctus Hymnus Aquileiensis, et primus Triuenensis Episcopus. Quirinus.

A.D. 157. Aquileię ciuitas edibit Pium Pontificem Maximum, qui Christi fidem illustrissimo martirio sanctissimę confirmauit. Cron. Pat. Aquil. Baron.

A.D. 314. Aquileiæ templum Sanctissimæ Virginis Deiparæ, et Hermacoræ Patriarchæ cum Fortunato Archidiacono sanctissimis tutelaribus in Augustiorem formam fuit redactum Benedicto Patriarcha, et Constantino Magno Augusto imperante. Candid. (Hist. Foroiul.)

A.D. 361. Aquileiæ generale concilium Damaso primo Pontifice et sancto Valeriano Patriarcha celebratur, in quo interfuit Sanctus Ambrosius Archiepiscopus Mediolanensis cum aliis Episcopis sanctissimis; illiusque confirmatus fuit Nicæni Concilij fides damnatis aliquibus ethnicis, et Pseudomagistris Arriana labe infectis. Vghel. Baron.

393. Aquileiensis Patriarcha Macedonius venuit subscribere sententiæ Romanæ circa Concilium Calcedonense; et Synodum quintam Constantinopoli habitam; et sic ortum schisma, quod in plures successores Patriarchas inrepsit. Baron. Cron. Patr.

398. Aquileiæ templum, Patriarchale Palatium, hortus aliaque publica ædificia

Narses magnificus Justiniani Cesaris
Protostrator splendide instauravit Got-
this a Forojulio, et ab Italia propul-
sabis. Candid. | Cron. Patriar.

§ 69. Aquileiensis Patriarchas Paulinus
primus, qui circa Calchedonense Concilii
præsoris sensus sequebatur, Patriar-
chalem sedem Gradum transtulit
bellicarum vexationum metu ex
aduentum Langobardorum.
Cron. Patriar. Cand.

§ 60. Aquileiensis Patriarcha Italias
Gradum Patriarchalem sedem Denno
transtulit, ubi celebrata Synodo Gra-
densem Ecclesiam Aquileiam nouam
deinceps appellandam decernit Pelagij
Papæ habito consensu.
Cron. Patriar. Candid. Hist Forjul.

605. Aquileiense Patriarcha Severo
Paulino defuncto Joannes Abbas eligitur
Patriarcha in metu Aquileiæ, licet tunc
sedes in Gradensi insula existeret; ubi
inde Candidianus alter Patriarcha fuit
electus, sicq.' eodem tempore bini
Patriarchæ præerant, Aquileiensis

scilicet, et Gradensis.

Cand.D. | Spondan. Cron. Patriar.

698. Aquileiensis Ecclesiæ schisma ex quinto Synodo Constantinopolitana exortum anno 593. usque modo viguit. tandem Sinodo Aquileiæ habita Sergij Papæ suasu Petrus Patriarcha Aquileiensi sententiæ Romanæ acquievit, cui? subscripsit, sicq.? tale schisma fuit exstinctu.

Cand.D. | Cron. Patriar. | Hist. Fur.

714. Aquileiensis Patriarchatus schisma ex duplici Patriarcharum electione exortum anno 606. tandem exstinxit Gregorius Papa secundus, qui Sereno Aquileiensi Patriarchæ suffraganeos assignauit Episcopos omnes Iuvavensis Vienchij usq.? ad flumen Mintium, et Gradensi quosdam alios ove maritime, sicque Patriarchatus Aquileiensis, et Gradensis diuersis limitibus segregati exstiterunt.

Card. | Histor. Paniel. | Cron. Pat.

794. Aquileiensis Patriarcha Sanctus Paulinus pro iuris fictione Patriarchali in Carinthia contentiones habuit cum Annone Archiepiscopo Salisburgensi,

quas Carolus magnus sedauit, Arbi
episcopo quidquid est ultra Draum
et Patriarchę quidquid citra extendim
assignando. (Cron. Pat. / Itis. Foriul.

600. Aquileiensis Patriarcha sanctus
Paulinus illustria nobilit Priuilegia
a Carolo magno Augusto de multis
castris, et iuribus in Histris et No:
ricis, quę inde a Ludouico, Ottonis
altero Guido Carolo, Berengario,
Ottone, Henrico Bauaro, Conrado
Salico, Henrico quarto, Friderico
Enobarbo, Ottone quarto, Friderico
secundo, et Carolo quarto aliisque
quamplurimis Augustis, et Regibus
munificentissimè sunt roborata
et ampliata. Candid. / Transumpt. Pri-
uileg.

603. Aquileiensi Patriarchę sanctissi-
mo Paulino Priuilegium Carolus magnus
Augustus concessit circa sex Episcopatus
suffraganeos, qui a metropolitano
Patriarchali superioritate defecerant
ipsos denuo Aquileiensi metropoli
submittendo. (Transumpt. Priuil.)

1245. Aquileiensis Patriarcha Maxen-
tius in generali mantuano concilio oc-
positis suę Ecclesię iuribus contra Graden-
sem Patriarcham, a Patribus Concilij iudi-
cium favorabile reportauit, quo Patriar-
chatui et Ecclesię Aquileiensi tanquam
metropolitanę, et matri Gradensis tan-
quam filiŭ subiecta remansit.

Cron. Pat. Aquil. Camb.

964. Aquileiensi Patriarchę Rodoaldo
illustre Priuilegium concessit Leo Papa
octauus, renouatum vltenius antiqui-
simi Longobardorum Regnitie tremati,
quo B. Petrus Apostolorum Princeps
Aquileiensi Ecclesię, quasy? sanctissimo
Patriarchę Hermagorę Primatum super
omnes Italię Ecclesias concessarat.

Transumpt. Priuil.

980. Aquileiensi Patriarchę Rodoaldo
Otto Secundus Augustus Ottonis magni
Saxonici Imperatoris filius plura muni-
cipia et castra Forijulij cum pleno Domi-
nio concessit.

Transumpt. Priuil. Dat. Veronę.

Lool. Aquileiensi

Scriptum reperio apud Benevenutum
mischinum, Patriarcham Aquilejensem
ultra carnipas et decimas marche, duo-
decim millia marcharum ad usum
cunie in annuo censu habuisse, quarum
quelibet marcha quinque denarios va-
lebat, auctore Johanne Susanneo, ut
si valoris vetus habeatur ratio, noscas
quo hunc proventum decenthe annui ecc
Patriarche provenerint, marcha ita se
attollente ad usum cunie dicte. Nella
Vita del Patriarca Luigi scritta colle
altre dal Bellone, e stampate dal Mu-
ratori in Milano. pag. 66.

Nel codice Aquilejese, intitolato The-
saurus charitas, che è un indice dei
privileggi e scritture antiche del Capi-
d'Aquileja, fatto da Odorico Susanna
il quale era cancelliere di Marquardo
Patriarca negli anni del Signore 1376.
qual indice fu poi trascritto da Ant.o
Bellone nel 1526. si leggono le
cose che qui seguono.
Vnam marcham de Camitto de Aqui-

legia. pag. 55. ann. 1274.
Marchas denariorum. pag. 61. T° et alibi
marcharum ad usum curiæ. pag. 100. &
Sub pena duorum millium marcharum argenti. pag. 157.
Solvendo mediam marcham Aquilejen: sis monetæ pag. 175. T° et alibi
Solvendo annuatim secundum usum Curiæ mediam marcham denariorum pag. 174. T°
Sexaginta denarios Aquilejensis monetæ. pag. ~~sexcen~~ 119. et alibi
Solvendo annuatim XX. denarios Aquilejen. pag. 175. T° et alibi.
Solvendo annuatim solidos XI. parvorum pag. 175. et alibi.
et sexc frisc. Aquileien. monetæ in redditibus ad usum curiæ. pag. 115. T°
Vnam marcham et 40 denarios Ven. 173

Imperiale privilegium super moneta nova et argentea cudendi ubicunque placuerit Dñi Patriarchæ. ex eodem Thesauro

Tresdecim homines de masonta computatis masculis et fœminis. Ann. 1292 pag. 44. T°
Albertus de Calide D. Hermannus de

Pinzano donavit Ecclię Aquileien. Thomasinum filium q.m Hengelperti de Pinzano eius hominem de Masnata pag. 116.

Eorum famulis et hominibus de Masnata, quos habebant et dicebantur in feudum ab Ecclia Aquileien. pag. 116. & Item feminas suas de Masnata p. 119. ex eodem Thesauro

---

De agris Nahisię unę inferius appellatur Anfora. ex eodem Thesauro

---

D. Federicus de castro Castellenj recognovit habere in feudum ab Ecclia Aquilejen. tres mansos in Villa de Claulano habendo proprios mansos a dicta Ecclia, et eorum Avogadriam a Dno Comite de Goritia Ann. D. 1300. pag. 44.

Bartholomeus de Castellenio filius q.m Dni Henrici pro se et fratribus recognovit habere in feudum ab Ecclia Aquilejen. quatuor mansos in Claulan, excepta Advocatia de Dominio, quam dicunt se habere a comite Goritie. pag. 44. Tergo. ex eodo Thesauro

---

Advocatia unius mansi. p. 54. T.o et alibi. Avogadriam de Orsaria p. 61. 1230.

Item Advocatiam Duorum altarium in prepositura Civitatem, ad quam pertinent Duo mansi in Vtino, super quibus habent Advocatiam. pag. 61. T.° ann. 1275.
Et Advocatiam unius mansi Canonicorum sancti Felicis Aquilejen. p. 126. t.° ann. 1276
exc eodem Thesauro

Feudum iure ministerij. p. 54. et alibi
Feudum quod heredibus masculus et femina p. 54. et alibi
Feudum rectum et legale. p. 54. et alibi
Decima mansorum quatuordecim in masculo et femina. p. 55. t.°
Item octo mansos in masculo tantum ibid
Feudum habitantiq. p. 57. et alibi
Feudum Duarum massariarum. p. 71. t.°
Feudum saltanie. p. 108. t.°
Feudum legale et domicale P. 110. t.°
Feudum ministerij ad faciendum officium saltanie. p. 121. t.°
exc eodem Thesauro

Decima vini et mornis unius mansi p. 51. ann. 1299. et alibi. exc Thesauro

---

Arganis et Peranganis. p. 56. ann. 1300
Item Dominium et gamium, Castronem, et cruentam super omnibus bonis

suis p. 71. t.°

Item Gallaithum sive conductum strate.
p. 61. t.° ann. 1275

Item Vassalaticum duorum marsorum
jacentium in mellaneto p. 117. A. 1261
ex eodem Thesauro

Villa de Mellaneto. p. 66. ann. 1206.
ex eodem Thesauro

Transumptum privilegij Henrici Regis
per quod donavit Aymilio[?] Cutie Pet-
tenam et Pisinum sub. ann. 1012.
ex eodem Thesauro

Historiæ Francorum Scriptores ex
Parisiis 1636 in folio
Tomus 4

Ut S. Honoratus Lerinensis insulæ
Fundator. Quemodo ambo
exhabant vel proce sese vende-
rabant ut ibi in proprio suo
habito, prout omnis est spinis,
a Papa Pelagio ad stirpandum
dissimulatis itineris ab illis
urbibus Romam usque. —

Ejusdem vopi pavitava alle
provincie sue tempo: = pagibus or
nullam partem inde habeat, nec
gore, vel spargat negligentia vel
communat inde aliqua = in con-
tinua noi di un grande bianca-
mento gli si vedevano loro i
capegli afflitti. —

Stava ab [illegible] Divinum,
vivant a. Isidorus affirmat

S. Benedetto un Monastero sotto la
sua particolare direzione. Accidente
che dall'Asia venne a Roma
a visitare per zelo di pietà degni
di Dio e quivi seppe talmente
rappresentare la vita e costumi
di S. Benedetto che gran numero di
giovani desiderosi d'imitare la
vita sua e de' suoi monaci, così per
essi s'istituirono anche in Italia molti Monasteri d'uomini
e di donne Volgare.

Riconobbe l'Ora di Prima
il suo cominciamento dal celebre
Giovanni Cassiano Monaco, il
quale la instituì affine di to-
gliere il pigro sonno dei suoi
monaci fino alla Ora di Terza che
si consacravano dopo le mattutine
degli Angeli.

Segni dai quali si distinguevano i monumenti e le strade degli Ebrei infedeli.

Col geroglifico della mondezza in Ezechiele si annunzia agli Ebrei la loro mondezza per la comunione dei Gentili. Con le corone si dinotava la gloria eterna goduta dai defunti in cielo, imitando la sacra Scrittura e l'Apostolo che in vari luoghi chiamano corone i premi celesti. Efficacemente gli alberi colle foglie erano pure simbolo di vita eterna, ed ancora dei giusti rimunerati con quelle, onde osserva Girolamo autore antico, che i giusti nel verno della vita presente non si distinguono dai peccatori, non potendosi in questa stagione discernere gli alberi fecondi dai sterili, cioè i giusti dai peccatori come nell'altra vita si conosceranno i giusti ornati di gaudio

e gli empj vi marauano ſpeſſi. ~

Coſtumi degli Aquileieſi
nel tempo de' funerali ai loro
Nicoletta pel. defunti.

Nelle quattro tempora ſi porta-
ua ai ſepolcri pane, e vino, e
doppo diuote preghiere ſopra
le anime dei defunti ſi man-
giaua, e ſi beueua dai preſenti.
Dalla qual oſſeruanza ſembra
di poter raccogliere che ancora
nei tempi anteriori a quella epoca
prima cioè in cui viſſe il Niceteo
uſate ſi goderſero le Agape funebri,
cioè quei conuiti, che ſi faceuano da-
gli antichi criſtiani nella depoſi-
zione cioè nell'atto di ſepellire il
corpo del defunto, o nei giorni natali,
oſſiano nei giorni anniverſarj, e da
quali conuiti è aſſai verſimile,

che la presente ottima usanza abbia
preso origine. Ed da S. Ambrogio
s'impara essere stato altresì in uso
di recar vino, e bicchieri in sulle tom-
be specialmente dei Martiri. Que-
sti, come sue parole, ad seperam Ba-
bilæ et alibi per le escavazioni non poche
eseguite: O sanctitas hominum, qui
obviata eam sacrificium putant.

n50

573
154
757
250
1007

BIBLIOTECA CIVICA DI UDINE
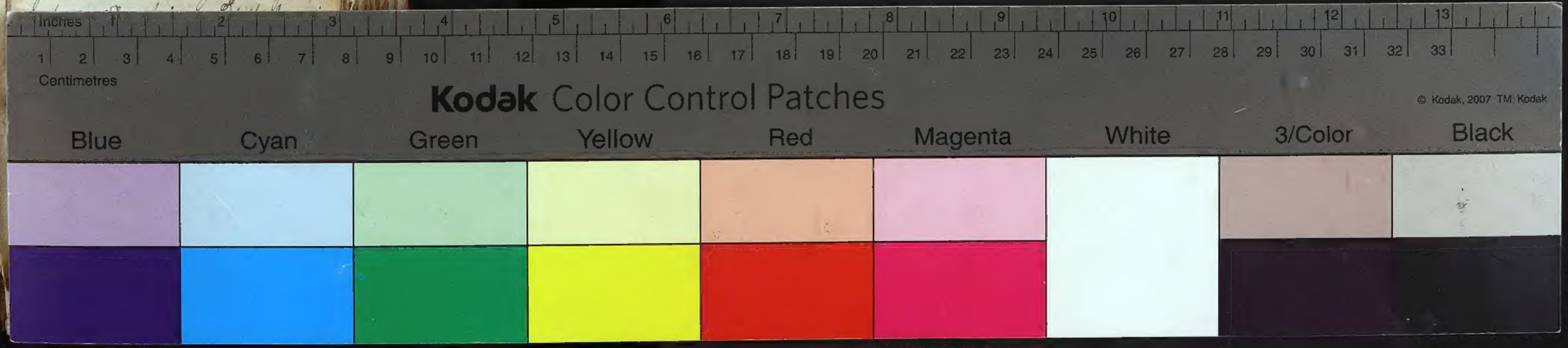
S. Girolamo scrivendo da Calcide
loco in Aquileja così si esprime:=
Filius hominis non habet ubi ca-
put reclinet, et tu (Heliodore) am-
plas porticus, et ingentia tecto-
rum spatia mostris.=
(dicitur ex historia Aquilejensi
quomodo dominus reprehendat
Cantus, antegnani reprehendit et
destruxerit illa preclarissima